DORMIFLEX
Via A. Grandi, 7
Santa Maria di Sala
VENEZIA
342 9961070

La Voce
del Veneto centrale

DORMIFLEX
CHIAMA E FISSA IL TUO APPUNTAMENTO
342 9961070
OPPURE USA IL QR CODE E VAI AL COUPON SCONTO

SPECIALE FISCO POP: A CURA DEL RAG. ALBERTO DE FRANCESCHI - PAG. 5

CAROLLO SERRAMENTI
SCHÜCO Premium Partner
Zero Branco (TV) - Tel. 0422-488090
PROFESSIONISTI DEL MINIMALE
www.gruppocarollo.com

BuenaVista OTTICA
Spinea Viale Sanremo 42/D
041.997018
Sconto del 50%
su tutte le lenti
....la convenienza del Cadore sotto casa...

IMPRESE FUNEBRI CAV LUCARDA
TARIFFE AGEVOLATE - 335.7082317
9 filiali : ORIAGO - MIRA - DOLO - MESTRE

Luglio 2025
*Le strade dell'informazione*

**NOALESE - SR 515**
- Vigonza p. 14
- Santa Maria di Sala p. 14
- Mirano p. 16
- Salzano p. 17
- Noale p. 18
- Zero Branco p. 20
- Quinto di Treviso p. 21

**RIVIERA - SR 11**
- Dolo p. 22
- Mira p. 24
- Fiesso d'Artico p. 24
- Fossò p. 25
- Pianiga p. 26
- Vigonovo p. 26

**CASTELLANA - SR 245**
- Spinea p. 27
- Martellago p. 28
- Scorzè p. 28
- Trebaseleghe p. 30
- Piombino Dese p. 32
- Morgano p. 33
- Resana p. 35

**STRADA DEL SANTO - SR 308**
- Camposampiero p. 37
- Loreggia p. 39
- Massanzago p. 40
- Villanova di Camposampiero p. 40
- Borgoricco p. 43
- Santa Giustina in Colle p. 44
- San Giorgio delle Pertiche p. 45
- Campodarsego p. 47

La Voce del Veneto centrale

**"La Voce del Veneto centrale"**
Anno XVI - numero 7 - Pubblicazione mensile
Chiuso in redazione il 30/06/2025
**DIRETTORE RESPONSABILE:**
Dott. Emanuele Carli
**REGISTRAZIONE TRIBUNALE DI PADOVA**
n. 2220 del 29/04/2010 - N. Iscrizione Roc: 25837
**PROPRIETARIO ED EDITORE:** Energia Futura S.c.
Via Vasco De Gama, 1 - Trebaseleghe (Pd)
**STAMPA:** Centro Servizi Editoriali S.r.l.
Via del Lavoro, 18 z.i. Grisignano di Zocco (Vi)
**PER LA TUA PUBBLICITÀ:**
info@edizionienergiafutura.it - Tel. 049-9386724

*L'editore si dichiara disponibile a regolare eventuali spettanze per quelle immagini di cui non sia stato possibile reperire la fonte.*

# VENETO BANCA, IL "VAJONT ECONOMICO" DEL NORD-EST

## L'Italia sembra aver dimenticato una delle peggiori tragedie economiche della sua storia recente

Il 12 giugno si è aperta a Treviso l'udienza preliminare del **terzo e ultimo troncone dell'inchiesta** penale sul fallimento di Veneto Banca, una delle due colonne del sistema bancario veneto crollate sotto il peso di una gestione **che la Procura della Repubblica ha definito** dissennata, clientelare ed anche fraudolenta. Dieci imputati tra ex-vertici e dirigenti dell'istituto sono chiamati a rispondere di **bancarotta per distrazione**, con la concessione di crediti a soggetti palesemente insolventi, che ha generato **un buco da 320 milioni di Euro**. Ma questa notizia, che avrebbe dovuto occupare le prime pagine e infiammare le coscienze, **è passata sotto traccia**, relegata addirittura in qualche quotidiano in fondo alla cronaca locale. Nessuna apertura dei telegiornali, nessun approfondimento televisivo, nessun talk-show a discutere di responsabilità, ingiustizia, dolore. **Come se tutto fosse già stato archiviato, digerito**. Il crack delle banche venete, e in particolare di Veneto Banca, **non è solo una crisi finanziaria**. È un evento che ha travolto **decine di migliaia di famiglie**, spesso risparmiatori prudenti, persone comuni che hanno visto **andare in fumo i sacrifici di una vita**. Alcuni si sono tolti la vita, altri vivono ancora oggi in uno stato di prostrazione economica e psicologica. Non si tratta di azzardati investitori speculativi, ma di padri e madri che **si fidavano della "loro banca"**. Siamo di fronte a quello che ho chiamato varie volte il **"Vajont economico" del Veneto**. Un disastro annunciato, con **responsabilità precise, documentate, persino accertate in parte** nei precedenti procedimenti. Eppure, oggi che i presunti responsabili siedono davanti al giudice, **l'opinione pubblica è assente**. L'indignazione si è spenta, **la memoria collettiva è stata anestetizzata**. Il processo, celebrato davanti al Gup Cristian Vettoruzzo, ha visto la costituzione di **oltre 300 parti civili tra cui i comitati dei risparmiatori. La curatela fallimentare si è costituita parte civile solo per uno dei tanti reati contestati** e solo contro Consoli e Trinca: **speriamo si riesca a recuperare ogni centesimo**, senza lasciare nulla di intentato. Gli imputati sono figure note: Vincenzo Consoli, ex-amministratore delegato e direttore generale della banca; Flavio Trinca, già parlamentare e presidente del Cda per 17 anni; Francesco Favotto, Mosè Fagiani, Pierluigi Ronzani, solo per citarne alcuni. La Procura contesta operazioni dissennate, concessioni di credito prive di garanzie, e **dissipazioni finalizzate a sostenere un sistema di potere autoreferenziale**. Per quanto riguarda Pierluigi Ronzani, su diversi quotidiani è stato sbrigativamente definito ex-senatore della Lega. Peccato che la realtà sia un'altra: fu eletto senatore nel 1992, sì, ma tra le fila della cosiddetta Lega autonomia veneta, un movimento messo in piedi dall'ex-sindaco socialista di Venezia, Mario Rigo. Quest'ultimo sfruttò il simbolo del leone di San Marco e il nome "Lega" per cercare di sottrarre voti alla vera Liga veneta, che nel frattempo era confluita nella Lega Nord. Un piccolo esempio di quanta disinformazione circoli ancora oggi in certe redazioni. Questo processo **non fa più notizia**. È forse questa la sconfitta più grande: **la scomparsa della fiducia nella possibilità di una Giustizia vera**, con la G maiuscola. È come se il popolo avesse interiorizzato che i furbi, i potenti, i responsabili veri, alla fine la spunteranno sempre. E che agli umili, ai piccoli risparmiatori, **non resterà altro che le briciole di qualche ristoro parziale**, e l'amaro sapore dell'impotenza. Dove sono le grandi firme del giornalismo nazionale? Dove sono i conduttori che si indignano in prima serata? Uno di loro ha ottenuto il completo ristoro delle azioni poco prima del disastro. Dove sono i servizi di approfondimento, le inchieste, le domande scomode? Questo silenzio non è casuale. Forse perché fa comodo dimenticare. Forse perché **il Veneto produttivo e silenzioso non fa spettacolo**, e la sofferenza di una madre che ha perso i risparmi per il futuro del figlio non genera audience. **Io** non posso, **non voglio rassegnarmi** a questa anestesia morale. Chiedo, anzi urlo, giustizia. Chiedo che chi ha distrutto vite, territori e fiducia venga **additato come si fa con i responsabili di ogni disastro pubblico**. Voglio che si dica chiaramente che qui non c'è stata solo mala gestione: c'è stata, secondo la pubblica accusa, **una precisa volontà di distruggere valore per mantenere potere**, stipendi, benefit, carriere. Questo non è un fatto del passato. È **una ferita ancora aperta**, che continuerà a sanguinare **finché la verità non sarà detta, e la giustizia fatta**.

*Giuseppe Paolin*

SITRA s.r.l.
Forniture Materiale idrosanitario Riscaldamento Arredobagno
NOALE (VE) - Via Pacinotti, 26
Tel. 041.440324
SPINEA (VE) - Via Roma, 61
Tel. 041.990178
www.sitraweb.it

V.I.M.E.
Materiale Elettrico Termoidraulico Condizionamento
Sede Amministrativa e Magazzino: S. MARIA DI SALA (VE)
z.i. Via Leonardo da Vinci, 13/A - Tel. 041.486922 - Fax 041.486731
CITTADELLA (PD) Via Sanmartinara, 62 Tel. 049.9402513 Fax 049.9402595
ALBIGNASEGO (PD) Via Silvio Pellico, 33 Tel. 049.8627714 Fax 049.7985205
CORNUDA (TV) Via Dell'Industria, 13 Tel. 0423. 629672
www.vimesrl.it

# idealmedica®

## IDEALE PER LA TUA SALUTE










## PUNTO PRELIEVI

Senza appuntamento
Martedì, Giovedì e Sabato:
dalle 07.30 alle 09.30

(tutti gli esami del sangue e ritiro referti online)

- MEDICINA E CHIRURGIA ESTETICA
- ODONTOIATRIA
- MEDICINA DELLO SPORT
- CHECK-UP SALUTE

## SERVIZI DI ECOGRAFIA

## PREVENZIONE CENTRO LONGEVITY

- AGOPUNTURA
- ALLERGOLOGIA
- ANDROLOGIA
- CARDIOLOGIA
- CHECK-UP SALUTE
- CHIRURGIA DEL GINOCCHIO
- CHIRURGIA DELLA MANO
- CHIRURGIA ESTETICA
- DERMATOLOGIA
- DIABETOLOGIA
- DIETOLOGIA
- ECOCOLORDOPPLER DEI VASI
- ELETTROMIOGRAFIA
- ENDOCRINOLOGIA
- FISIATRIA
- FISIOTERAPIA
- GASTROENTEROLOGIA
- GENETICA MEDICA
- GINECOLOGIA
- LOGOPEDIA
- MALATTIE DEL SONNO
- MEDICINA DEL LAVORO
- MEDICINA E CHIRURGIA ESTETICA
- MEDICINA RIGENERATIVA IN VARI DISTRETTI (PRP)
- MEDICINA DELLO SPORT
- MEDICINA ESTETICA
- NEUROLOGIA
- NUTRIZIONE
- OCULISTICA
- OCULISTICA PEDIATRICA
- ODONTOIATRIA
- ODONTOIATRIA ESTETICA
- ODONTOIATRIA PEDIATRICA
- ORTOPEDIA
- ORTOTTICA
- OTORINOLARINGOIATRIA
- PNEUMOLOGIA
- POLISONNOGRAFIA
- POSTUROLOGIA
- PROCTOLOGIA
- PSICHIATRIA
- PSICOLOGIA
- PSICOLOGIA DELL'ADOLESCENTE
- PSICOLOGIA DELL'ETÀ EVOLUTIVA
- RIABILITAZIONE DEL PAVIMENTO PELVICO
- RIABILITAZIONE RESPIRATORIA
- RONCOPATIA
- SERVIZIO DI ECOGRAFIA
- TERAPIA DEL DOLORE
- TRAPIANTO CAPELLI CON TECNICA FUE
- UROLOGIA

Via Roma 73 - 71, 35010 - Borgoricco (PD)
Tel: 0495798603 - Whatsapp: +393351385118
info@idealmedica.it - www.idealmedica.it

**ORARI DI APERTURA POLIAMBULATORIO**
Lunedì - Venerdì: 09.00 - 19.30
Sabato: 09.00 - 12.30

PARTITA IVA E CF:
04908300280

Direttore sanitario:
Dott. Aldo Amato
*Medico - Chirurgo*

Studio Dentistico
Dott. Milena Stanojevic
MEDICO CHIRURGO ODONTOIATRA
Rustega di Camposampiero (PD)
Via B.go Rustega, 83 **tel. 049 5793393**
Altivole (TV) via De Gasperi, 13/A **tel.0423 915212**
- Implantologia
- Ortodonzia
- Paradontologia laser
- Estetica e cosmetica dentale
- Protesi dentale
- Conservativa
- Ortodonzia invisibile



PUNTO *di vista*

a cura di Adina Agugiaro

# MARTINA E ALESSIO, VITTIME DI UN'ETÀ SENZA CONFINI

## ▪ Il femminicidio del "troppo presto": quando il cuore non sa ascoltare la ragione



L'essere umano non nasce già dotato di una coscienza morale, non distingue il bene dal male, lo apprenderà sin dai primi anni di vita nel rapporto soprattutto con i genitori. Il piccolo obbedisce alla mamma, che gli sorride e nel suo cervello l'azione approvata viene registrata come Bene. Se i No e i capricci rabbuiano il papà, ecco che i capricci divengono un Male. Giorno dopo giorno, la coscienza prende forma. In passato, quando l'educazione genitoriale era severa, veniva interiorizzata dal bambino una coscienza rigida e intransigente, che gli creava grossi sensi di colpa. Ma da quando i genitori hanno cominciato a interloquire con i figli come membri di una stessa generazione, amiconi comprensivi e tolleranti, i distinguo si sono indeboliti e la coscienza sembra divenuta incapace di esercitare un ruolo di giudice equanime. Ciò che va bene o male pare piuttosto affidato all'opinione del gruppo di coetanei, alle fiction in televisione e troppo spesso i giovani arrivano a compiere azioni drammatiche quando ormai sono divenute irrimediabili. Possiamo solo immaginare com'erano "dentro" Martina e Alessio, i "fidanzatini di Afragola", lei 14 anni, lui 18, figli de nostro tempo "massificato": sulle foto dei giornali lei bella, trucco marcato, sguardo serio dietro occhiali vistosi. Lui che si specchia nel cellulare come i bambini piccoli si specchiano nel volto della madre come a chiedere: chi sono io? Chi mi accetta, chi mi ama? Lei figlia unica a riempire la vita dei genitori, lui con due sorelle, poco studio e senza un'idea solida di futuro. Entrambi impegnati in una precoce relazione amorosa, guardata con qualche diffidenza dalle famiglie, che si conoscono e spesso li ammoniscono. Una vita fatta di lavoro, amici, andiamo, torniamo, dove sei stata, mica debbo rendertene sempre conto. Gelosia, provocazione, rabbia: in cerca di sicurezze, giocano a fare gli adulti. Si reggono l'un l'altra, ti amo, anche tu vero? Quando vola uno schiaffo da parte di lui, lei lo avverte debole ed aggressivo, vuole lasciarlo. Lui ammutolisce, poi si dispera, non può vivere senza la parte di sè, che lo fa sentire grande e importante... ed ora? Insiste che ha un altro, pare lo abbia conosciuto su Facebook, le mamme si parlano, attenti al web, ragazzi. Una sera la raggiunge al bar, la convince ad andare con lui, la porta in una casa diroccata, lei lo rifiuta ancora. Del resto sappiamo tutto. Mentre Martina agonizza Alessio ancora finge, la cerca assieme al padre di lei. Un femminicidio questo, connotato dal "troppo presto": l'età, un'identità solo abbozzata, sentimenti ed emozioni travolgenti, contrastanti, che una coscienza fragile non sa ancora mettere a fuoco. Si fosse potuto prima farli crescere come individui a se stanti, in grado di decodificare il mondo interiore proprio e dell'altra, in equilibrio tra gratificazioni e frustrazioni... Ma è troppo tardi.

# PACIFISTI A BERLINO, DEPORTATORI A VARSAVIA

## ▪ l'Europa che ti sorprende (a suon di droni e missili)

Mentre in Italia ci si divide ancora con lo stesso entusiasmo con cui si partecipa a un derby tra scapoli e ammogliati, buoni vs cattivi, filo-Kyiv vs filo-Mosca, democratici vs trumpiani, europeisti vs sovranisti, altrove il mondo gira. E spesso ti lascia quella sensazione in gola tipo quando bevi un bicchiere d'acqua e ti accorgi tardi che era grappa. Prendiamo la Germania ad esempio. No, non quella delle birre e delle biciclette, ma quella del cancelliere **Friedrich Merz**. Il nostro uomo sogna di regalare al continente "l'esercito più grande d'Europa". Un sogno condivisibile, se fosse una fiction di Netflix. Invece qui si parla di **mille miliardi di Euro** nel riarmo. E intanto parla di truppe a Kiev, euromissili, alleanze di "volenterosi" (che fa tanto Iraq 2003), mentre i più attenti iniziano a controllare se il bunker sotto casa ha ancora campo per il wi-fi. Ma non tutti in Germania hanno ceduto all'euforia militarista. Ecco che **un gruppo di deputati della Spd**, alleati proprio di Merz, si alza e dice "nein!". Colombe nel logo, pacifismo nel cuore e una richiesta: **basta con il 5 per cento del Pil in armi, torniamo al dialogo con la Russia**. Sì, proprio la Russia che se solo la nomini in un talk-show italiano ti ritrovi iscritto d'ufficio alla lista dei putiniani e filo-scie chimiche. **Chi dissente oggi viene scomunicato (dall'altare della Nato)**. Questi poveri deputati Spd hanno persino osato dire che il rispetto del Diritto internazionale in Ucraina dovrebbe tenere conto **anche della sicurezza della Russia**. Apriti cielo. Eppure, attenzione: non parlano di arrese o inchini. Parlano di costruire "un nuovo ordine senza l'uso della forza". In altre parole, quello che facevano Brandt e Merkel prima di essere soppiantati dai falchi da salotto che oggi amano più un carro armato di quanto un tempo amassero l'Euro. Nel frattempo, in Polonia, l'altro fronte caldo d'Europa, il "liberal-europeista" **Donald Tusk** che, se gli fai una domanda difficile cita Schuman... ha ben pensato di **rilanciare il muro anti-migranti** costruito dai suoi odiati predecessori sovranisti. Dimentichiamoci le luci dell'Europa unita. La Sinistra e la Destra italiana? Tacita. I liberal di Bruxelles? Muti. Perché, si sa, se lo fa **un europeista di Centro**, allora non è repressione, è "governo dei flussi". Se lo facesse Orban, scatterebbe il Consiglio di guerra europeo con tanto di processo alle intenzioni. Quindi, riassumendo, in Europa si bombarda per la pace, si riarmano gli eserciti per evitare i conflitti, si costruiscono muri per salvare la democrazia e si deportano migranti per "valori europei". Se questo non è genio retorico, non so cosa lo sia. La verità? Che la narrazione che ama tanto i talk-show ed i post indignati, **non regge più**. Perché anche chi predica pace, a volte la predica con le bombe. E chi dice "no ai muri", poi li firma con penna stilografica. **E allora, che fare?** Semplice: torniamo a chiamare le cose col loro nome. La guerra è guerra. Le deportazioni sono deportazioni. Il riarmo è riarmo. E la pace... beh, la pace sarebbe bella (a parole la vogliamo tutti). Bisognerebbe anche solo provarci ad attuarla. Perché se **papa Leone XIII** più di un secolo fa tuonava: **"La guerra è un flagello funesto dell'umanità che Dio detesta"**... forse, anche i moderni paladini del progresso dovrebbero fare una pausa tra un missile e un summit, e dare un'occhiata a quel vecchio testo che si chiama **Vangelo**. Perché, lo dico con affetto: **l'Impero del Bene, coi droni armati, fa un po' ridere**.

PUNTO *di vista*

a cura di Michele Celeghin







# In Media Res

A cura di Silvia Covolo

## Il nuovo equilibrio economico mondiale, tra il fattore guerra e gli Usa di Trump

Il 2020 ha inaugurato una nuova fase della nostra storia: tutti pensavamo che le epidemie fossero soltanto lo sfondo dei racconti manzoniani, dove il promesso sposo Renzo veniva scambiato per un portatore di peste. Con l'irrompere del covid-19, purtroppo, abbiamo dovuto ricrederci ed iniziare a fare i conti con quella componente di "imprevedibilità" che può insorgere nelle nostre vite, stravolgendole. Nel corso dei due anni di crisi pandemica la nostra economia ha visto il moltiplicarsi della spesa pubblica, sia per fronteggiare l'emergenza sanitaria che per tamponare, attraverso bonus e aiuti, la brusca interruzione di molte attività. Se è vero che per Keynes questo tipo di intervento "assistenziale" dello Stato funge da moltiplicatore del reddito complessivo, e che per Haavelmo tale effetto si genera nonostante l'aumento della tassazione, non possiamo trascurare gli effetti devastanti di questi incrementi di spesa sul nostro debito pubblico, ormai oltre al doppio dei parametri di Maastricht. Altro fattore che ha fatto prepotentemente irruzione nel nostro quotidiano è la guerra: dal 2021, con l'inizio del conflitto russo-ucraino, allo stato attuale, con la guerra nella striscia di Gaza e con i bombardamenti americani in Iran. Un quinquennio di cambiamenti geopolitici che stanno scardinando tutti i principi delle teorie economiche e rivelando la scarsa incisività del vecchio Continente sulla scena mondiale, in modo ancor più evidente dopo il ritorno in scena di Trump. Partiamo dall'inflazione galoppante: non più conseguenza dell'aumento della Domanda, ma dell'aumento dei prezzi dei beni energetici, rispetto a cui dipendiamo quasi totalmente proprio dai paesi coinvolti nelle principali guerre sopra menzionate. Altro componente è l'aumento della spesa militare, da parte di pressoché tutti gli Stati dell'Alleanza atlantica, sia a supporto di Kiev, che per il rafforzamento del sistema di difesa occidentale. Il cambio di Amministrazione americana ha aggiunto un ulteriore elemento di complicazione: i dazi, che anche in questo caso non sono più soltanto un retaggio degli anni '30 del Novecento. Così, stretti tra l'interventismo americano in politica estera, e i freni alle nostre esportazioni imposti dal tycoon, ci troviamo a fronteggiare mercati finanziari completamente fuori controllo e un mondo del lavoro stravolto dal calo della domanda estera. Il nostro sistema economico, reso famoso dal "made in Italy", paga il prezzo della scarsità di materie prime e di sistemi produttivi alimentati prevalentemente da fonti fossili, da cui dipendono i nostri stessi consumi. La politica estera è ormai appannaggio dell'Unione europea, i cui meccanismi decisionali andrebbero resi più consoni al mutato contesto mondiale: nata come spazio in cui garantire la libera circolazione di persone, beni, servizi e capitali, essa rimane fortemente condizionata dalla volontà degli Stati che vi hanno aderito e che possono opporre il loro veto, così precludendo il raggiungimento dell'unanimità necessaria alla definizione delle strategie. Per uscire dall'empasse, la ricetta sembra di agevole individuazione, ma di difficile attuazione: un cambio di mentalità da parte degli Stati membri, attraverso la disponibilità a cedere una parte di sovranità a Bruxelles; l'innovazione tecnologica, la conversione produttiva e un cambiamento delle nostre abitudini di vita, svincolandoci dalle fonti energetiche tradizionali. È proprio il caso di applicare il motto: "fare di necessità virtù", prima però che i danni diventino irreparabili.





# RIMBORSI 730/2025: GUIDA COMPLETA

FISCO POP
A CURA DI ALBERTO DE FRANCESCHI
CONTATTO 041/58.00.903



## 1. TEMPI DI RIMBORSO – CONFRONTO PER MODALITÀ DI PRESENTAZIONE

**!!ATTENZIONE: se presenti il 730 a luglio, potresti ricevere il rimborso ad ottobre/novembre, a seconda della data di trasmissione e del datore di lavoro.**

| MODALITÀ DI INVIO | PERIODO DI RIMBORSO PREVISTO | TEMPISTICHE INDICATIVE |
|---|---|---|
| *Precompilato online (senza modifiche)* | Busta paga o pensione **luglio 2025** | Se inviato entro il **31 maggio 2025**, il sostituto riceve il 730-4 entro **15 giugno** |
| *Precompilato con modifiche* | Busta paga o pensione **agosto 2025** | Dipende dalla complessità delle modifiche |
| *CAF o professionista abilitato* | Busta paga **agosto/settembre 2025**<br>Pensione **settembre/ottobre 2025** | Il rimborso parte dopo i controlli formali dell'Agenzia |

## 2. AZIENDA NON ADERENTE AL 730-4

Se il sostituto **non ha comunicato l'adesione al flusso 730-4:**

- L'Agenzia **non trasmette il conguaglio** al datore di lavoro o ente pensionistico.
- Il contribuente **non riceve alcun rimborso in busta paga**.
- Il rimborso potrà essere **richiesto nel 2026** presentando un modello **Redditi PF**, oppure tramite **istanza di rimborso art. 38 DPR 602/1973**.

In alternativa, è possibile modificare il sostituto (vedi punto 6).

## 3. CASI IN CUI IL RIMBORSO È RIDOTTO O RATEIZZATO

Il sostituto d'imposta può **limitare** o **rateizzare** il rimborso:

- Per motivi **di capienza** del reddito (es. incapienza IRPEF)
- In caso di **pignoramenti, debiti erariali** o altri conguagli a carico
- Per **importi superiori ai 4.000 euro**, anche su richiesta del lavoratore o per **liquidità insufficiente**

Le **rate mensili** in genere vanno da **luglio a dicembre**, ma alcune aziende le spostano su **gennaio-febbraio 2026** in caso di chiusura contabile complessa.

## 4. RIMBORSO BLOCCATO DALL'AGENZIA PER VERIFICHE

Ai sensi dell'art. 5, comma 3-bis del D.Lgs. 175/2014 (modificato), l'Agenzia può **sospendere il rimborso** fino a 6 mesi nei seguenti casi:

### Casi tipici:

- Importi **superiori a 4.000 €** (detrazioni, ritenute e acconti cumulati)
- Presenza di **bonus edilizi (es. 110%, 90%, bonus casa, barriere architettoniche)**
- Detrazioni per **figli a carico o coniuge non coerenti con il reddito**
- Dati discordanti tra **CU** e **oneri detraibili**

Il termine massimo per il pagamento in questi casi è:

- **180 giorni dalla trasmissione del 730**

Esempio: invio il **10 luglio 2025** → rimborso entro **6 gennaio 2026.**

## 5. COSA ACCADE SE L'AZIENDA CAMBIA O TERMINA IL RAPPORTO DI LAVORO

In caso di **cessazione del rapporto di lavoro:**

- Se il 730 è stato già trasmesso e il sostituto ha ricevuto il 730-4, **potrà comunque effettuare il conguaglio fino all'ultimo stipendio.**
- In caso contrario, **il rimborso non verrà eseguito** e si dovrà agire tramite modello Redditi o istanza.

## 6. HAI INDICATO UN SOSTITUTO D'IMPOSTA ERRATO?

È possibile correggere l'errore:

- Presentando un **modello 730 integrativo tipo 2** entro il **15 ottobre 2025**
- Il CAF o il professionista dovrà barrare la casella "730 integrativo" e correggere **solo il campo del sostituto d'imposta**

Se NON si effettua la correzione:

- Il rimborso NON viene erogato in busta paga
- Sarà necessario **richiedere il rimborso nel 2026**, tramite modello Redditi o istanza autonoma

## RIEPILOGO DATE CHIAVE

| | |
|---|---|
| *31 MAGGIO 2025* | Invio 730 precompilato → rimborso a luglio |
| *15 GIUGNO 2025* | Trasmissione 730-4 ai sostituti per 730 inviati entro maggio |
| *30 SETTEMBRE 2025* | Termine per l'invio del modello 730 |
| *15 OTTOBRE 2025* | Termine per l'invio del modello 730 integrativo |
| *GENNAIO 2026* | Termine massimo per rimborsi bloccati da verifica |
| *2026* | Rimborso diretto da Agenzia se sostituto non ha eseguito il conguaglio |

## RIFERIMENTI NORMATIVI

- D.Lgs. 175/2014 – art. 5 e art. 15
- Provvedimento AdE2024/67890 – calendario fiscale dichiarazioni 2025
- DPR 600/1973 e DPR 602/1973 – rimborsi e istanze

## CONSIGLIO PRATICO PER IL CONTRIBUENTE

Verifica **l'esattezza dei dati nel precompilato**, indica correttamente il sostituto e invia il prima possibile, **meglio entro maggio**, per assicurarti il rimborso a luglio. Se hai spese complesse, conserva tutta la documentazione per eventuali controlli.








# Medici & Medicina

a cura di Fabrizio Lanza

## INTELLIGENZA ARTIFICIALE VS MEDICO, CHI AZZECCA LA DIAGNOSI?

### Conquiste e promesse dell'intelligenza artificiale applicata alla medicina

A salvare il destino del mondo, questa volta sarà l'Intelligenza artificiale (Ai), visti i risultati non sempre all'altezza di quella umana. Ne sono convinti in molti. Non si contano le conferenze, le interviste nelle quali l'Intelligenza artificiale viene presentata almeno come soluzione definitiva ai più disparati problemi dello scibile. La soluzione a tutti i mali, e in particolare, di quelli che riguardano la salute. Le malattie. La capacità di fare diagnosi dell'Ai, attualmente, sarebbero comparabili a quelle di un medico non esperto, secondo i ricercatori giapponesi dell'Università metropolitana di Osaka. Dopo aver analizzato un congruo numero di ricerche sulle performance di Gpt-4, Llama370B, Gemini 1.5 Pro e Cloude 3 Sonnet, gli studiosi hanno concluso che Ai presenta "notevoli punti di forza, ma, attenzione, anche limiti ben definiti nel contesto sanitario. L'accuratezza media a fare diagnosi è risultata essere del 52,1 per cento, un valore equivalente alle capacità di esprimere una diagnosi corretta da parte di medici non esperti. Superiori nettamente in precisione, quasi il 16 per cento in più rispetto all'Ai, le diagnosi dei medici specialisti più esperti. Le prestazioni dell'Ai sono risultate simili nelle maggior parte delle specializzazioni mediche, con dei plus riguardo alla Dermatologia e l'Urologia, aree nelle quali, gli algoritmi sembrano più abili nel riconoscere i segni tipici delle malattie. Sulla base dei risultati di questi studi, abbiamo voluto mettere alla prova l'Ai di MedGpt, specifica per la "Diagnosi medica" (così è presentata l'applicazione nel catalogo Play store), interrogandola, e confrontando la risposta ottenuta con quella di un medico specialista in Urologia, il dottor Giovanni Drago. Ecco il quesito: il referto dell'ecografia prostatica eseguita ad un paziente di sesso maschile riporta la misurazione del volume della Prostata, che risulta essere di 26 centimetri. Si richiede il significato e l'interpretazione di questo valore. Ecco le risposte. **MedGpt**: "Sembra che ti riferisca ad una Prostata ingrossata, spesso misurata in centimetri cubi (cc). Una Prostata di 26 centimetri cubi è generalmente considerata nella norma per gli uomini adulti, poiché le dimensioni medie della prostata possono variare notevolmente. Tuttavia se manifesti sintomi come difficoltà ad urinare, minzione frequente od altri problemi urinari, potrebbe essere indicativo di Iperplasia prostatica benigna o di un'altra patologia. Se hai domande specifiche sui farmaci per la salute della prostata o su patologie correlate, indica il nome del farmaco o il problema specifico di cui desideri discutere". **Dottor Giovanni Drago (urologo)**: "A partire dai quarant'anni in su possono manifestarsi i primi segni dell'ipertrofia prostatica benigna. Se la prostata ha un volume di 26 centimetri cubi, consiglio di analizzare il valore del Psa libero e Psa totale nel sangue, di eseguire un'uroflussometria ed una ecografia prostatica con il calcolo del residuo post-minzionale, in pratica quanta urina rimane in vescica dopo aver urinato. Questi sono i parametri che si valutano in un primo step, poi si deve sapere se il paziente durante la notte va in bagno diverse volte, se hai sintomi ostruttivi, se ha urgenza di fare la pipì, e se una volta svuotata la vescica ha lo stimolo di urinare di nuovo. Poi, in sede di visita medica, eventualmente, si può procedere con l'esplorazione rettale della prostata, per valutare la durezza della ghiandola (dura, fibrosa o lignea) e riscontrare eventuali noduli nella periferia della prostata". Secondo i ricercatori comunque "la performance comparabile degli attuali modelli di Ai generativa rispetto ai medici in contesti non specialistici rivela un'opportunità per integrare l'Ai nell'addestramento medico", anche se rimangono dei i dubbi circa la trasparenza e l'utilizzo delle informazioni acquisite dagli utenti. A nostro parere, oggi, le informazioni sulla salute che possiamo ottenere consultando l'Ai, e confrontandole con quelle ottenute dai medici più esperti, sono ancora troppo generiche per "gridare al miracolo", per spingerci ad alimentare il sistema con informazioni dettagliate su di noi. Potrebbe non valerne la pena.

*Fabrizio Lanza*

## VACANZE IN SALUTE: COSA METTERE NEL KIT DI FARMACI DA VIAGGIO

### Dagli antipiretici ai fermenti lattici, passando per antistaminici e cerotti...

L'estate è il momento della vacanza e dei viaggi. Per viaggiare tranquilli è sempre consigliabile portare con sé alcuni farmaci che ci permettano di prevenire o curare eventuali malanni. Ovviamente se si segue una terapia cronica bisogna portarsi una adeguata quantità di medicinale che copra tutto il periodo del viaggio. Se si utilizza l'aereo fare attenzione a non mettere i farmaci nel bagaglio da stiva ma tenerlo nel bagaglio a mano in modo da evitare il rischio di rimanere senza farmaci in caso di smarrimento della valigia. In generale è consigliabile portare degli antipiretici e degli antinfiammatori. Ci sono più di duecento virus respiratori che si presentano tutto l'anno e quindi anche in estate. Nella stagione estiva questi virus si propagano facilmente grazie agli sbalzi termici tra luoghi chiusi climatizzati e il caldo esterno. Lo sbalzo termico blocca il meccanismo di protezione delle vie respiratorie che consiste nella risalita dagli alveoli polmonari del muco che ricopre le pareti dell'apparato respiratorio che così rimane scoperto e attaccabile dai virus. Uno dei problemi più comuni quando si viaggia è la diarrea. Consigliabile quindi portarsi dei farmaci antidiarroici e dei fermenti lattici oltre a seguire alcune accortezze. L'acqua è la via di trasmissione di gran parte delle patologie infettive estive. L'enterovirus è molto comune e quindi si raccomanda sempre di usare acqua di bottiglia sigillata. Non bere acqua di rubinetto o bibite in cui sono stati aggiunti cubetti di ghiaccio. Inoltre anche i cibi di cui non sappiamo la qualità igienica possono essere fonte di tossinfezione alimentare. Altri farmaci utili da portare in viaggio possono essere antistaminici da usare in caso di reazioni allergiche o punture di insetto particolarmente fastidiose e pruriginose. Per completare il kit da viaggio si possono portare cerotti e disinfettante in caso di ferite e un collirio soprattutto se si va al mare dove acqua, salsedine e sole possono provocare fastidio agli occhi.

*Dott.ssa Elisa Sbrogiò - Farmacia comunale di Salzano*



TEMPOTEST PARÀ

www.roccotendedasole.it

ROCCO PROTEZIONI SOLARI

HOME MOTION by somfy

# Devi cambiare il TELO delle tue TENDE?

## PREZZI IMPERDIBILI:
## CAMBIO TELO SU TUTTI I TIPI DI TENDE
### chiamaci al 335 771 79 55

**DETRAZIONI FISCALI DEL 50%**



***Tenda Pergola con motore***
***larghezza 400 - altezza 350***
***€ 4.800***



***Tenda a Braccia***
***larghezza 400 - altezza 200***
***€ 900***



***Tenda a Caduta guide acciaio***
***larghezza 400 - altezza 300***
***€ 750***



***Tenda a Cassonetto***
***larghezza 400 - altezza 210***
***€ 1.500***



***Vetrate scorrevoli***
***Chiusura pergola 3 lati***
*larg. 400 h 250 2 lati: sp 300 h 250 = mq 25*
***€ 7.500***



***Tenda a Rullo Zip oscurante***
***larghezza 300 - altezza 250***
***€ 950***

# SUPER OFFERTA su tutte le TENDE NUOVE
# con SCONTO DEL 35%

RESPONSABILE PREVENTIVI **335 771 79 55**

Via Obbia bassa, 28/A - **Trebaseleghe (PD)** - Tel. **049 938 58 21**

**roccoprotezionisolari@virgilio.it** - **www.roccotendedasole.it**




Giovanna Scquizzato
PSICOLOGA E PSICOTERAPEUTA
P.zza XX Settembre 25, Noale (VE)
T. +39 3494943429
giovyscq@gmail.com
giovannascquizzato.it



# Playlist

a cura di Emanuele Carli
*Direttore responsabile "La Voce del Veneto centrale"*

## Solidarietà e sport: una serata di beneficenza per Carlotta Bertoli nella splendida Villa Cornér della Regina

Nella suggestiva cornice di **Villa Cornér della Regina** a Vedelago si è tenuta una serata memorabile, all'insegna della solidarietà e dello sport. Un'iniziativa di beneficenza che ha visto amici, imprenditori e rappresentanti delle istituzioni locali stringersi attorno a **Carlotta Bertoli**, giovane e brillante atleta paralimpica, per sostenerla nella sua battaglia contro una grave malattia che la sta purtroppo conducendo verso la cecità. Carlotta Bertoli, portacolori di **Veneto special sport**, ha conquistato il cuore di tutti i presenti con la sua storia e i suoi straordinari successi. Ai **campionati mondiali under 20 di atletica leggera**, Carlotta ha ottenuto: **bronzo nel salto in lungo, argento nei 200 metri piani, oro nei 400 metri piani**. Non solo: agli **Europei assoluti**, ha aggiunto al suo palmarès un'ulteriore medaglia d'oro nella **staffetta mista**. Nonostante i grandi risultati sportivi, l'atleta si trova a dover affrontare una sfida ancora più ardua: una malattia degenerativa che minaccia la sua vista. La serata di beneficenza, fortemente voluta da **Veneto special sport** e dal gruppo **"Buongiorno hotels"**, aveva proprio l'obiettivo di raccogliere fondi per le cure di cui Carlotta ha urgente bisogno. La cena di gala, tenutasi nella storica villa Cornér della Regina, è stata organizzata con grande cura. A fare gli onori di casa **Simone Furlan**, gestore della villa insieme a **Marco De Pieri**, che ha presentato la serata con passione e sensibilità. La regia dell'evento è stata affidata all'instancabile **Fernando De Pieri**, responsabile del settore paralimpico di "Veneto special sport", che ha coordinato ogni dettaglio. La serata è stata allietata dalla musica e dalla splendida voce di **Patrizia "Patty" Scanferla**, creando un'atmosfera magica che ha reso l'appuntamento ancora più speciale. Oltre un centinaio i partecipanti: amici, imprenditori e rappresentanti delle istituzioni tra i quali il sindaco di Noale, tutti uniti nel segno della solidarietà e del sostegno concreto a una giovane atleta simbolo di coraggio e determinazione. La location che ha fatto da sfondo all'evento è un autentico tesoro del patrimonio veneto. La **villa Cornér della Regina** risale al XVI secolo, quando la nobile famiglia veneziana **Cornér**, di fronte al mutamento dei traffici commerciali causato dalla scoperta del Nuovo mondo, scelse di ritirarsi a vita privata, lontano dai commerci, per godere della tranquillità della campagna. Documenti storici attestano la presenza della villa già nel **1576**, quando il vescovo di Treviso **Giorgio Cornér** la utilizzava come dimora durante le visite pastorali. Nel 1638, la villa veniva descritta come una **"casa tripartita alla veneziana"**, con un piano terra e un piano nobile impreziosito da un salone centrale e quattro stanze laterali. Oggi, sebbene della struttura originaria sia rimasta visibile solo la facciata retrostante, la villa mantiene intatta la sua storica planimetria e continua a incantare per la sua eleganza senza tempo.



Simone Furlan e Carlotta Bertoli




PRODUZIONE DI ACCESSORI IN ALLUMINIO PER PORTE E FINESTRE
PRODUCTION OF ALUMINIUM ACCESSORIES FOR DOORS AND WINDOWS

CASAL s.r.l. - II Strada 20/22 Zona Industriale - Fossò 30030 (VENICE) ITALY
Tel. +39 041 4165855 - 4165865 - Fax +39 041 4165511 info@casal.it - casal@casal.it - www.casal.it



# Un *personaggio* al mese

A cura di Dario Guerra

## Luca Marcon è il nuovo presidente di Avis Veneto: un volto esperto del volontariato

È Luca Marcon, 56 anni, il nuovo presidente di Avis regionale Veneto. L'elezione è avvenuta martedì 20 maggio, nel corso della prima riunione del nuovo Consiglio direttivo regionale, successiva all'assemblea del 26 aprile. Un nome ben noto nel panorama del Terzo settore, scelto per la sua profonda conoscenza del mondo del volontariato e per un impegno ultradecennale all'interno di Avis e di altre realtà associative del territorio. Raccoglie il testimone da Vanda Pradal, trevisana, che è stata presidente regionale dal 2021. Marcon, residente a Campodoro (Pd), dove gestisce un'attività commerciale, è un volontario dalla lunga esperienza e dalle solide competenze. Dopo aver guidato Avis provinciale di Padova per due mandati (dal 2017 al marzo 2025), lascia ora l'incarico provinciale per assumere un incarico ancora più rappresentativo e strategico per il sistema trasfusionale del Veneto e d'Italia. **Luca, tu che hai vissuto il volontariato ancora prima del Duemila, trovi delle differenze, oggi rispetto a ieri? C'è una maggiore sensibilizzazione?** "La cultura della donazione, ovvero la cultura di far capire che bisogna aiutarci, è aumentata. È cambiato anche l'approccio che i giovani hanno con le associazioni in generale, non solo con quelli che si occupano della donazione del sangue. Sono cambiati i modelli di riferimento, quello che si faceva nel Novanta adesso ci fa sorridere, ma non perché era sbagliato, ma in quel periodo si faceva così. Nel Novanta per dare un'idea, quando c'erano degli interventi da fare nelle scuole, di solito andava il presidente, o comunque qualcuno dell'Avis comunale, a dire che c'è bisogno di sangue, chiedendo di diventare donatori. Adesso se si fa un intervento di questo tipo, primo i ragazzi non ascoltano, secondo gli insegnanti non chiamano più. Oggi tutti gli interventi sono inseriti in un percorso ministeriale di formazione dei ragazzi. Tutti gli studenti, ma anche quelli della Scuola dell'infanzia, fanno un programma scolastico che prevede degli interventi anche fatti dall'esterno su alcune tematiche. I giochi di ruolo che noi facciamo, sono inseriti proprio in questo contesto e vanno a rafforzare questi messaggi...". **I giovani d'oggi come li vedi? Sono propensi a fare del volontariato?** "I giovani sono molto disponibili, abbiamo molti segnali positivi. Sono molto disposti a fare volontariato, il problema che si rileva in tutto il mondo del volontariato, quindi anche in Avis, è che guardando i giovani con gli occhi delle associazioni fanno volontariato ma non c'è voglia di associarsi. Sono sensibili al volontariato, lo fanno ma non vogliono legarsi alla struttura dell'associazione. Ma dobbiamo pur dire che i giovani d'oggi si trovano con associazioni che hanno ancora un'impronta degli anni Novanta. Chi va a fare il presidente o c'è nel direttivo delle associazioni? Nel 95 per cento dei casi sono persone in pensione, perché devono avere tempo oltre ad una serie di altre motivazioni, altre solo perché è una consuetudine. È logico che nel frattempo la società civile è cambiata, si va in pensione tra l'altro molto più avanti negli anni, quindi i pensionati saranno pensionati più anziani e non c'è gente che entra nei direttivi. Quando un giovane poi entra nei direttivi prende paura, perché l'impostazione, le riunioni, eccetera, sono fatte su misura dei pensionati, e questo li allontana...". **Ed in Avis le cose sono cambiate?** "Ma certamente come in Avis, le compagini, i volontari e quant'altro sono molto diversi da quelli che c'erano un tempo. Per quanto riguarda l'aspetto, la donazione del sangue, sono proprio due mondi non confrontabili. Quando io avevo 10 anni c'era la raccolta del sangue che era organizzata in modo diverso, c'erano tutte le equipe mediche che uscivano nei vari comuni e facevano la raccolta. Mi ricordo perché si effettuava nelle scuole elementari che io frequentavo come alunno e mi mettevano lì con la penna. Il mio compito era quello di scrivere il nome del donatore con la penna sulla sacca vuota ed io ero terrorizzato perché me lo dicevano a voce e avevo paura di sbagliare. Adesso nella sacca di sangue che viene raccolta dal donatore e che arriva al polo unico di lavorazione, cioè il pool, ha come corredo informatico il nome del donatore che ora è stata raccolta, quanto tempo ci ha messo a fare la donazione, chi è il medico che ha fatto la visita e chi è l'infermiere che ha fatto l'avenopuntura e dove è stato donato, in che unità di raccolta. Ed è un semilavorato: mentre una volta veniva messa in frigo e poi trasfusa, adesso va in lavorazione". **Adesso che arriva l'estate, abbiamo sangue a sufficienza?** "La Regione Veneto è uno dei fiori all'occhiello dell'Italia. Storicamente non solo è autosufficiente, ma da moltissimi anni praticamente fornisce il sangue alla Sardegna ed a un'altra regione dell'Italia, quindi la raccolta del sangue in Veneto e anche del plasma è abbondante, quindi aiutiamo anche altri territori che sono in difficoltà. Non tutte le province però sono autosufficienti: Padova e Verona, avendo delle strutture ospedaliere di riferimento nazionale, trasfondano più di quanto viene raccolto nella provincia, quindi le altre province venete vanno a sopperire. In via di massima durante l'estate c'è un calo delle donazioni per questioni anche fisiologiche, ci sono le malattie, la West Nile ed altro. In linea di massima il sistema tiene, non ci sono grossi problemi".



**Parliamo del tuo curriculum nell'Avis...** "Già i miei genitori erano avisini ed io fin dall'età di 10 anni ero con loro a varie attività dell'Avis. Poi 18 anni fa mi sono candidato come consigliere in Avis provinciale di Padova. Sono stato eletto e mi hanno dato l'incarico di tesoriere e ho fatto due mandati come tesoriere. Poi, ho fatto altri due mandati come presidente provinciale dell'Avis provinciale di Padova; quest'anno mi sono candidato come consigliere regionale Avis ed eccomi qua. Da ricordare comunque che sono stato anche nel direttivo della sezione Avis del mio comune Campodoro, oltre che presidente. Sono stato per quasi trent'anni volontario del comitato Croce rossa di Selvazzano con vari incarichi e nel Csv di Padova e Rovigo".



S.E.F. SRL
SERVIZI ECOLOGICI FORMENTIN
ESPURGO POZZI NERI - LAVAGGIO TUBAZIONI E VASCHE
TRASPORTO RIFIUTI SPECIALI ADR - SERVIZIO DI BONIFICA CISTERNE
Via Bucchignana, 11 - 3033 - NOALE (VE) - Tel e Fax: 041.441735 - Cell. 348.8855754
email: group@serviziformentin.it - www.spurgoformentin.it

DESMAN MECCANICA
TORNITURA E FRESATURA A CNC
DESMAN MECCANICA SRL
Via G. Marconi N.64
Villanova di Camposampiero
località zona industriale Murelle
Tel.049 9220066
mail: info@desmanmeccanica.it
REALIZZAZIONE DI COMPONENTI MECCANICI DI PRECISIONE
*VUOI LAVORARE CON NOI? cell. 328 6904298*

# Clic dal MIRANESE

## Puliamo il bacino: una giornata per l'ambiente a Salzano





*Sabato 17 maggio Salzano si è unita con entusiasmo alla giornata ecologica "Puliamo il bacino", promossa dal Consiglio di Bacino Venezia Ambiente, per riaffermare l'importanza della tutela del nostro territorio. Armati di sacchi guanti ed idonei dispositivi per la raccolta di piccoli rifiuti un bel gruppo di cittadini si è ritrovato in piazza a Robegano per dare inizio alla raccolta di rifiuti sparsi nel territorio comunale. Un sentito ringraziamento va in particolare ai volontari delle associazioni "TerraViva", "C4u" e Croce rossa italiana, che con il loro impegno hanno contribuito concretamente alla pulizia del paese, dimostrando che la collaborazione tra cittadini e associazioni può fare la differenza. L'iniziativa ha rappresentato anche un'occasione per sensibilizzare la comunità sul valore del rispetto ambientale e sulla necessità di mantenere puliti i luoghi che abitiamo quotidianamente. Insieme all'Amministrazione comunale, accanto all'azione di pulizia, è stato rinnovato in questa occasione l'impegno nella lotta contro la diffusione delle zanzare attraverso la distribuzione gratuita di pastiglie antilarvali ai cittadini: un gesto concreto per la salute pubblica e la qualità della vita. Piccoli gesti ma di grande impatto. Il sindaco del Comune di Salzano, Luciano Betteto, nell'esprimere la sua soddisfazione, sottolinea che con iniziative come questa, Salzano dimostra che un futuro più pulito e sostenibile è possibile, grazie all'impegno di tutti.*

## AperiCuore conquista Scorzè: 15.000 presenze e solidarietà in primo piano





*Si è chiusa con oltre 15 mila presenze l'edizione 2025 di AperiCuore, il festival benefico promosso dall'associazione AperIGiovani, per la prima volta ospitato a Scorzè dal 22 al 25 maggio. Solidarietà, inclusione e divertimento hanno coinvolto 600 persone con disabilità, 600 studenti, 50 associazioni e 160 volontari. "Nulla sarebbe stato possibile senza l'aiuto dei volontari, moltissimi alla prima esperienza, e dello staff di AperIGiovani, che hanno lavorato con entusiasmo e impegno - ha commentato la presidente Lucrezia Mazzonetto - smentendo che il volontariato non sia cosa per giovani". Il festival ha sostenuto due progetti dedicati a persone fragili e donne vittime di violenza. Confermati spettacoli, musica e food truck che hanno animato per quattro giorni Scorzè, tanto che il sindaco Giovanni Battista Mestriner ha già rinnovato l'invito per l'edizione 2026.*

EUROPLASTICA
PERSIANE AVVOLGIBILI | PVC | ALLUMINIO | ACCIAIO | FINESTRE PVC
Via E. de Filippo 80 - 30038 Spinea VE | Tel. 041 994164 - 041 998222 I e-mail: ags@europlastica.net

VINOTECA CANEVA
ROBEGANO VENEZIA
• Vino
• Passione
• Amicizia
ENOTECA
GOLOSITÀ
PROPOSTE REGALO
tel. e whatsApp: 349 417 4644
Via XXV Aprile 20, Robegano VE
info@vinotecacaneva.com

std
Pratiche edilizie | Pratiche catastali
Consulenze immobiliari | Consulente tecnico di parte
Certificazioni energetiche
studio tecnico danese
Dott. Geom. STEFANO DANESE
Via Roma, 44/A - Vigonza (PD) | 049.8097079 | mobile 348.0080151 | info@studiodanese.it | www.studiodanese.it

# Clic dalla RIVIERA DEL BRENTA

## Mira consegna la Costituzione agli alunni delle quinte



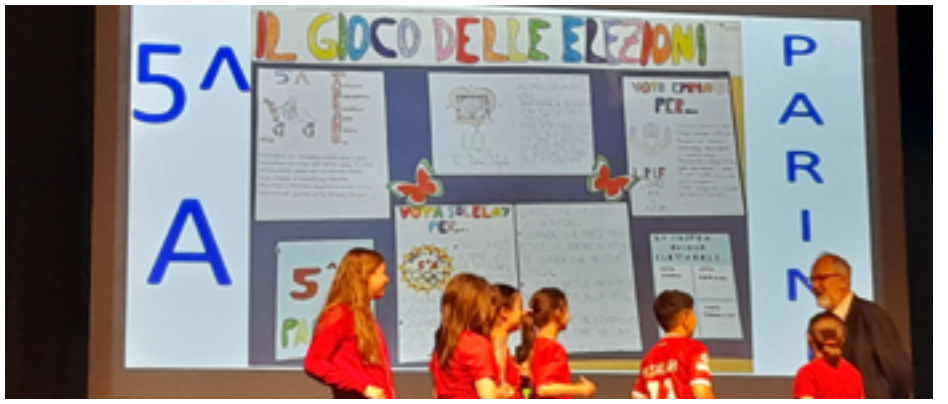


*Sabato 24 maggio il teatro Villa dei Leoni di Mira ha ospitato la tradizionale cerimonia di consegna della Costituzione alle alunne ed agli alunni delle classi quinte degli istituti comprensivi di Mira e delle scuole paritarie San Pio X e San Domenico Savio. Circa trecento ragazze e ragazzi hanno ricevuto il testo fondamentale della Repubblica dalle mani del sindaco Marco Dori e dell'assessore all'Istruzione Albino Pesce, al termine di un percorso didattico dedicato alla conoscenza della Carta. "La Costituzione è il nostro libretto delle istruzioni - ha ricordato il sindaco Dori - ed è importante farla conoscere e comprenderne il valore". Soddisfazione anche da parte dell'assessore Pesce: "È fondamentale educare i giovani ai valori civici e democratici che sono alla base della nostra comunità".*

## Fiesso d'Artico, scuola e comunità insieme per l'inclusione con il progetto "A braccia aperte"





*Si è concluso il 30 maggio a Fiesso d'Artico il progetto "A braccia aperte", promosso dall'associazione "Oltre il muro" con il Comune e l'Istituto comprensivo "Alvise Pisani". Un percorso partecipato dedicato a inclusione e rispetto delle differenze, che ha coinvolto gli alunni di quarta e quinta della Scuola primaria "Italia K2" e tutte le classi della Scuola secondaria "Carlo Goldoni". Momento centrale l'incontro con Pietro Martire, presidente di "Oltre il Muro", che ha condiviso la sua esperienza di vita e sport con disabilità. Gli studenti hanno realizzato cartelli simbolici contro l'abuso dei parcheggi riservati, alcuni dei quali verranno installati in paese. Presente anche il sindaco Marco Cominato, che ha elogiato il valore civico del progetto: "Il futuro si costruisce educando i giovani all'ascolto e al rispetto".*

Impresa funebre dal 1996
Scaltenigo di Mirano
TRASFERITA in
Via Scaltenigo n.122
Dolo
Via Argine Sinistro 7
CRACAS ANDREA
ONORANZE FUNEBRI
REPERIBILI H24
tel: 041 411 128
CRACAS ANDREA
LAVORAZIONE MARMI
www. cracasandrea.it
Lavori cimiteriali e Arte funeraria dal 1985
Dolo
Via Seriola 80
ATTIVI DA 40 ANNI

RAFFAELLO BUSATO
vivaio piante
via Ponte Nuovo, 56
30037 Peseggia (VE)
info@vivaiobusato.it
mob. +39 346 0297707
+39 338 1045062
sede +39 041 449083
*Progettazione, realizzazione, manutenzione giardini*

ferry
fabbro artigiano
Via Jacopo Soranzo, 9
Treville di Castelfranco Veneto (TV)
Tel. **0423 472106** - info@arteferry.com
www.arteferry.com



# Clic dalla MARCA TREVIGIANA

## Sergio Busato: il "Tex" resanese della pallavolo è cavaliere!



*Con una cerimonia ufficiale che si è tenuta il 2 giugno a Treviso presso Palazzo dei Trecento è stata consegnata dal prefetto di Treviso Angelo Sidoti e dall'assessore Matteo Bellinato, in rappresentanza del sindaco Stefano Bosa, l'onorificenza di cavaliere della Repubblica a Sergio Busato, allenatore di volley plurimedagliato a livello internazionale in particolare con la nazionale russa. "Tex" (questo il suo soprannome) a Resana è stato anche fondatore della società di volley "Samarcanda". Un "personaggio" sportivo che ha saputo costruirsi dal "nulla" una carriera di altissimo livello. Grande appassionato del volley ha iniziato ad allenare, quasi per gioco, un gruppo di ragazze del paese per poi diventare protagonista nei più importanti palcoscenici mondiali. In Russia ha vissuto gran parte della sua carriera. A portarlo in Russia per la prima volta, nel lontano 1999, fu l'indimenticato Yuri Sapega (campione di volley scomparso nel 2005), che lo aveva conosciuto a Padova dove lo aveva avuto come assistente. Poi per Sergio una carriera da allenatore contrassegnata dai successi "russi" sia in campo femminile che in campo maschile.*

## Festa della Repubblica: a Zero Branco assegnata onorificenza a Valentino Giacomin





*Domenica 2 giugno, in piazza Umberto I, il Comune ha celebrato il settantanovesimo anniversario della nascita della Repubblica italiana con una cerimonia partecipata da cittadini, autorità civili e militari, associazioni combattentistiche e d'arma del territorio. Un'occasione sentita per rinnovare i valori fondanti della Repubblica: libertà, democrazia e partecipazione. Nel corso della giornata è stato reso omaggio anche a un concittadino che si è distinto per impegno e dedizione: Valentino Giacomin, insignito dell'onorificenza di Cavaliere al merito della Repubblica italiana. Il prestigioso riconoscimento gli è stato conferito nel corso della cerimonia ufficiale svoltasi a Treviso, presso Palazzo dei Trecento, alla presenza della vicesindaco di Zero Branco Lucia Scattolin. Un riconoscimento che rende onore non solo alla figura di Giacomin, ma a tutta la comunità di cui è parte, rappresentando un motivo di orgoglio collettivo. L'Amministrazione comunale zerotina ha espresso le proprie congratulazioni, sottolineando l'importanza di custodire e promuovere i valori civici che danno forza e identità al paese.*

NALON
www.nalonsrl.com
Riqualificazione energetica, per impianti più Green
Pompe di calore · Caldaie a condensazione · Caldaie a biomassa
Condizionatori · Pannelli solari termici
Settori residenziale, industriale e commerciale



STUDIO PASTRELLO
Zero Branco, via Mattei 8
Tel: 0422 486080 - segreteria@pastrello.it
CONSULENZA D'IMPRESA
ASSISTENZA FISCALE
AMMINISTRAZIONE DEL PERSONALE

ERREM IMPIANTI
www.erremimpianti.it
IMPIANTI ELETTRICI E TECNOLOGICI
BUILDING AUTOMATION
IMPIANTI DI SICUREZZA E TVCC
GREEN ENERGY
IMPIANTI TERMOIDRAULICI
IMPIANTI FOTOVOLTAICI
Via Dell'Artigianato, 21
35010 Loreggia (PD)
Tel. +39 049 9353025
info@erremimpianti.it

# Clic dal CAMPOSAMPIERESE

## Spettacolo su strada a Sant'Ambrogio di Trebaseleghe per il quinto gran premio "Dinamika cycling"



*Domenica 8 giugno a Sant'Ambrogio di Trebaseleghe è andato in scena il quinto gran premio "Dinamika cycling", gara ciclistica su strada riservata alle categorie amatoriali, organizzata dall'omonimo team locale. Nonostante il caldo, i corridori si sono dati battaglia lungo il veloce circuito di 10 chilometri, con partenza e arrivo a Sant'Ambrogio e passaggi a Silvelle e Levada. Tutte le gare in programma si sono risolte con fughe vincenti, regalando spettacolo al pubblico. A firmare i successi assoluti il tedesco Aaron Wehde (Junior) e l'austriaco Alexander Fritz (Senior B), a conferma del respiro internazionale della manifestazione. Bene anche gli italiani, con Guiotto, Garziera, Tieppo, Costa, Pasqual, Gavagnin, Bettin e Rudella protagonisti di categoria. Prima tra le società l'Asd Rainbow Highroad. Ottima l'organizzazione e il supporto alla sicurezza, premiati dall'entusiasmo delle autorità locali presenti. L'Amministrazione comunale, rappresentata dall'assessore Giuliano Mason e dalla vicesindaco Francesca Pizziolo, ha portato il proprio saluto e premiato i vincitori, sottolineando il valore sportivo e sociale di una manifestazione capace di valorizzare il territorio e coinvolgere attivamente la comunità locale.*

## Il Savio 1971 conquista la Promozione: Risultato storico per la compagine di Rustega



*Non c'è soddisfazione più grande di un risultato inatteso. Anche per questo a Rustega hanno motivo di festeggiare alla grande la conquista della Promozione, categoria mai raggiunta prima dalla storica società sportiva della frazione. E c'è davvero da essere orgogliosi per una vera e propria impresa sportiva. Il Savio, infatti, dopo un buon campionato concluso al quarto posto ha sovvertito ogni pronostico facendo saltare il banco e aggiudicandosi la finale playoff ai danni del Venezia Nettuno Lido sconfitto 2-0 a domicilio con rete di testa di capitan Squizzato e raddoppio dal dischetto di Nicolas Marazzato. L'Amministrazione comunale di Camposampiero ha accolto con gioia e soddisfazione questo importante risultato, frutto di un serio lavoro di programmazione, rivolgendo i più sentiti complimenti al presidente Giorgio Pallaro, ai dirigenti, allo staff tecnico, all'allenatore ed a ciascuno dei giocatori scesi in campo nel corso della stagione. Insieme ai complimenti quindi giunga l'augurio per affrontare al meglio la nuova avventura che attende il Savio in Promozione.*

MENGATO
Gruppo Industriale
SEDE LEGALE E AMMINISTRATIVA: Via San Marco,25 - 35012 CAMPOSAMPIERO (PD)
SEDE OPERATIVA, SHOWROOM E MAGAZZINO: Via Galileo Galilei 17/19 - 35012 CAMPOSAMPIERO (PD)
Tel. 049 5790448 | Fax 049 5794839 | www.mengato.com
gruppomengato casaservice_arredi gruppomengato mengatogruppoedilieindustriale
COSTRUZIONI CHIAVI IN MANO
PREFABBRICAZIONE INDUSTRIALE
SERRAMENTI IN ALLUMINIO E PVC
IMPIANTI TERMOMECCANICI

Diva's I PARRUCCHIERI donna e uomo di Flavio Marika
20 ANNI DI ATTIVITÀ 2003-2023
Caselle di S. Maria di Sala (VE)
via Cavin Caselle, 193/203
marikadivas@gmail.com
041 5732547
338 8653596
tutti i giorni su appuntamento

FER TRE costruzioni metalliche


Via Bosco, 21/A - 35020 Codevigo (Pd) Tel. 049 581 7048 - commerciale@fertre.it

# "ADOTTA UN'AIUOLA": AL VIA LA COLLABORAZIONE TRA COMUNE E PRIVATI

▪ Le aziende del territorio si prendono cura di rotatorie e spazi verdi pubblici

## VIGONZA

Ha preso avvio il progetto di collaborazione tra privati e Comune di Vigonza per la manutenzione degli spazi verdi pubblici. L'iniziativa, denominata "Adotta un'aiuola", permette a cittadini, aziende, associazioni ed altri enti di impegnarsi nella cura di aree verdi pubbliche, contribuendo da un lato al miglioramento del territorio e, dall'altro, a ridurre i costi di gestione per ii Comune. Le prime due aiuole comunali adottate sono le rotatorie lungo la Strada regionale 11. La prima si trova in via Venezia a Perarolo, di fronte alla storica azienda "Rossimoda", realizzata dalla società "Vivai Lazzaro" di Saonara. La seconda si trova a Busa, lungo via Regia, ed e stata realizzata dalla società "Vivai Rado" sempre di Saonara. Nei mesi scorsi ii Comune ha sottoscritto l'accordo con le due società che hanno risposto positivamente alla manifestazione di interesse ed è stata affidata ad entrambe la riqualificazione delle aree individuate. L'adozione, che avrà durata di cinque anni, prevede anche la gestione e la manutenzione ordinaria delle aree che comprenderanno la sistemazione e la rasatura del verde ed il controllo dell'impianto irrigazione. All'interno di ciascuna rotatoria assegnata, la ditta affidataria può esporre un cartello pubblicitario con l'indicazione esclusivamente della denominazione dell'azienda. Da parte sua, il Comune si è accollato unicamente i costi per gli allacci alla rete elettrica ed a quella idrica per l'irrigazione. "Con l'avvio di questa collaborazione con i vivaisti, si inaugura anche una nuova formula per la gestione del verde pubblico, garantendo un gradevole decoro urbano e sgravando l'Amministrazione comunale dalle spese necessarie alla manutenzione. Si tratta dei primi due interventi effettuati con lo scopo di abbellire e migliorare ii patrimonio verde comunale. I costi di intervento sono a carico dei privati così come la manutenzione per i prossimi cinque anni, rinnovabili per altri cinque. Per quanta riguarda il Comune e stato dato il supporto amministrativo e sono state fornite ai vivaisti le indicazioni sulla tipologia e qualità dell'intervento da realizzare attraverso un progetto che è stato sviluppato e condiviso tra le ditte affidatarie, ii personale dell'Ufficio tecnico e l'Amministrazione comunale. I lavori di riqualificazione sono iniziati lo scorso inverno e adesso che è arrivata la bella stagione e le piante sono in piena fioritura, si può ammirare ii risultato. Quello avviato è un progetto pilota che intendiamo estendere e replicare anche in altre aree verdi comunali con l'obiettivo di migliorare e abbellire gli spazi pubblici urbani attraverso sponsorizzazioni che consentono di ridurre o addirittura eliminare i costi di gestione a carico del Comune.



*Massimiliano Cacco*
*Assessore alle Manutenzioni*

# MESSA IN SICUREZZA IDROGEOLOGICA DEL CENTRO DI CALTANA




▪ Con l'inizio dei lavori, dato l'avvio ad un'opera attesa da anni

## SANTA MARIA DI SALA

L'Amministrazione comunale di Santa Maria di Sala ha avviato i lavori per la messa in sicurezza idrogeologica del centro di Caltana, in particolare nell'area del Tombotto, da tempo soggetta a rischi idraulici. Per illustrare alla cittadinanza le caratteristiche dell'intervento, lo scorso 4 giugno si è tenuto un incontro pubblico presso la sala-teatro di villa Farsetti, alla presenza del sindaco Alessandro Arpi e del progettista incaricato. Durante la serata, i tecnici hanno presentato nel dettaglio il progetto, illustrando finalità, modalità e tempi di realizzazione. L'intervento, che ha interessato il cuore del centro abitato di Caltana, ha avuto l'obiettivo di mitigare il rischio di esondazioni e dissesti idrogeologici nella zona del canale Tombotto, attraverso opere strutturali mirate. La fase progettuale si era già conclusa alla fine del 2023, con l'affidamento dell'incarico per la progettazione esecutiva, la direzione lavori e il coordinamento della sicurezza. Il bando aveva previsto una base d'asta di 169.801,26 Euro, finanziati interamente con fondi del Pnrr (Piano nazionale di ripresa e resilienza). Con l'inizio dei lavori, l'Amministrazione ha dato avvio a un'opera attesa da anni, che si inserisce in una più ampia strategia di tutela del territorio e prevenzione dei rischi ambientali.

*Paolo Favaretto*





# Sagra di S.Giacomo

## 19 e 20, e dal 23 al 29 LUGLIO 2025

**Cucina** Apertura ore 19:00 – anche da asporto.

*Tradizionale*
aperta la sera di **domenica 20** e tutte le sere **da venerdì 25 a martedì 29**.

*Pizzeria, panineria*
tutte le sere **da mercoledì 23 a martedì 29**.

*Cucina senza glutine*
tutte le sere **da mercoledì 23 a martedì 29**.

**Tutte le sere**
Luna Park, pesa di beneficienza

www.parrocchiadicaselle.com
parrocchiacaselle**d**eruffi

### 19 SABATO LUGLIO
## Festa della Comunità

**ore 18:30 Messa** celebrata nel campo sportivo
**ore 20:00 Cena di festa**
Alla Messa e alla cena sono invitati tutti i volontari/gruppi della parrocchia e i parrocchiani di Caselle. (Su prenotazione)
**ore 21.30 Musical "Carlo Acutis**, la musica nel cuore" (Aperto a tutti, ingresso libero).

*"Andare controcorrente: questo fa bene al cuore, ma ci vuole coraggio per andare controcorrente e Lui ci dà questo coraggio!" Carlo Acutis*



### 20 DOMENICA LUGLIO
## Festa della Trebbiatura

**ore 08:00** Ritrovo, esposizione statica mezzi d'epoca
**ore 09:00** Benedizione e sfilata
**ore 09:30** Dimostrazione di trebbiatura
**ore 10:30** Aratura riservata ai trattori d'epoca
**ore 12:30** Pranzo per trattoristi e simpatizzanti (su prenotazione la mattina stessa)
**ore 19.00** Inizio della sagra con stand gastronomico attivo e musica di sottofondo

BirraRock

# *Beer, Food n' Live Music*

## dal 23 al 29 LUGLIO 2025

**23 MERCOLEDÌ LUGLIO**
**Vipers**
Queen Tribute

**24 GIOVEDÌ LUGLIO**
**Rotti X Caso**
883 e Max Pezzali Tribute

**25 VENERDÌ LUGLIO**
**Living Theory**
Linkin Park Tribute

**Birre**
9 tipi di birre per tutti i gusti, servite in bicchieri di vetro, tra cui senza glutine e alcool 0,0%

**26 SABATO LUGLIO**
**Rewind 90**
Il party anni 90 con le migliori hit

**27 DOMENICA LUGLIO**
**O.I.&B.**
Zucchero Celebration Band

**28 LUNEDÌ LUGLIO**
**Diapason Band**
Vasco Tribute

**29 MARTEDÌ LUGLIO**
**Liveplay**
Coldplay Experience

**CASELLE (VE) c/o Campo Sportivo (dietro Chiesa)**

info@birrarock.it · www.birrarock.it
birrarock

# LA NUOVA AMMINISTRAZIONE ARPI CON UNA GIUNTA GIOVANE

▪ Il sindaco ha formato un esecutivo composto in maggioranza da under 35

## SANTA MARIA DI SALA



Santa Maria di Sala ha definitivamente voltato pagina dopo le elezioni di maggio che hanno portato Alessandro Arpi alla guida del Comune con una vittoria al primo turno. Il nuovo sindaco ha completato la formazione della sua squadra di governo puntando decisamente sui giovani e sulle competenze specifiche, creando un mix generazionale che ha caratterizzato l'avvio della nuova legislatura. Daniel Basso di Indipendenza Veneta ha assunto la carica di vicesindaco dopo aver conquistato il record di preferenze con 435 voti, ricevendo le competenze su Lavori pubblici, Manutenzioni, Sport e Rapporti con i cittadini. L'imprenditore ha così confermato il suo peso politico all'interno della coalizione vincente. La compagine ha visto l'ingresso di Aurora Marchioro, docente, classe 1999 della lista "Generazioni per crescere", che ha ottenuto le deleghe a Istruzione, Cultura e Gestione della Biblioteca comunale. Luca Morosin, anch'egli di "Generazioni per crescere" e responsabile risorse umane in un'azienda privata, si è occupato di Bilancio, Personale, Digitalizzazione e Politiche giovanili. Maria Chiara Basso di Fratelli d'Italia, ex-dipendente dell'Azienda sanitaria locale ora in pensione, ha ricevuto l'incarico per Sanità e Servizi sociali, mentre Alessio Zanchin della Lega è entrato come assessore esterno con competenze su Ambiente, Decoro urbano, Sicurezza e Gestione dei rifiuti. Il sindaco Arpi ha mantenuto per sé le deleghe strategiche di Urbanistica ed Edilizia privata, mentre ha affidato al consigliere comunale Gioia Basso di Indipendenza Veneta la gestione di Commercio e Attività produttive. Il primo cittadino ha spiegato che la scelta è caduta prevalentemente su persone con esperienza amministrativa pregressa o comunque candidate nelle liste elettorali, garantendo così un equilibrio tra le diverse forze politiche della coalizione. Il passaggio di quattro consiglieri alla giunta ha comportato alcuni cambiamenti nell'assise comunale, con l'ingresso di Silvia Casari, Sara Gardin, Giuseppe Sambati e Riccardo Carraro come subentri. Il Consiglio comunale ha tenuto la sua seduta di insediamento nella seconda metà di giugno presso la sala teatro di villa Farsetti, dove sono stati presentati ufficialmente i nuovi amministratori e illustrato il programma elettorale. La vittoria di Arpi con il 52,18 per cento dei consensi ha rappresentato un successo per il Centro-destra unito, che è riuscito a superare sia la candidatura dell'ex-sindaco Natascia Rocchi, fermatasi al 29,61 per cento, sia quella del giovane esponente del Centro-sinistra Iovine, che ha ottenuto il 18,2 per cento delle preferenze. L'affluenza alle urne ha fatto registrare un leggero incremento rispetto al passato, attestandosi al 53,57 per cento degli aventi diritto. Il nuovo corso amministrativo ha preso il via dopo la caduta anticipata della precedente giunta Rocchi nel dicembre 2024 e il successivo periodo di commissariamento, aprendo una fase caratterizzata da un significativo rinnovamento generazionale e da un'ampia Maggioranza che ha già iniziato ad affrontare i primi dossier di governo locale.

*Paolo Favaretto*

# UNIONE DEI COMUNI, È ORA DI CAMBIARE ROTTA...




▪ C'è chi mette in discussione i limiti dell'ente sovracomunale, qui si continua a temporeggiare

## MIRANO

Sull'Unione dei Comuni la giunta di Mirano segua la strada tracciata da Spinea, se manca il coraggio politico si prenda spunto da quanto si sta facendo politicamente nel Comune confinante, dove una Maggioranza di Centro-sinistra ha preso atto dei limiti di questo contenitore, bello nei propositi ma non altrettanto poi efficace per gestire al meglio le esigenze del territorio e si sta muovendo in quella direzione". In questo modo credo sia opportuno riaccendere l'attenzione sulla mai assopita questione dell'utilità o meno della famigerata Unione dei Comuni. L'Unione dei comuni ha dimostrato negli anni tutti i suoi limiti operativi, anzi per certi versi e su certi settori ha creato difficoltà alla macchina comunale, rappresentando più un peso, un vincolo per chi ha aderito, che una opportunità. Il mio non vuole essere un giudizio politico ma pratico, pensare di gestire in maniera uniforme le esigenze così diverse dei territori compresi dall'Unione si è dimostrato impossibile e quindi ora serve il coraggio di una decisione coraggiosa. Così come è strutturato l'ente sta diventando solo un carrozzone, oneroso per i Comuni e poco efficace per i cittadini. Le agglomerazioni amministrative possono funzionare nel caso di territori omogenei ma in un a variegata realtà come la nostra questo meccanismo ha dimostrato i suoi limiti e si è inceppato. Ora, anziché ostinarsi a voler fa funzionare teoricamente una macchina che non funziona occorre scendere e trovare altri strumenti, se ce ne sono. Prima cosa, però bisogna rimettere mano al regolamento dell'Unione, che chissà perché ha dei vincoli pesantissimi per i Comuni che se ne vogliono uscire. Un punto questo che diventa ancor di più un tema centrale visto che in più occasioni nel corso delle sedute dei consigli dell'Unione la Giunta si era fatta carico su nostra proposta (trasversale) di istituire una commissione ad hoc per delle sostanziali modifiche ma ad oggi nessun segnale forse perché non c'è la volontà di cambiare nemmeno una virgola: ad esempio, uno statuto che sembra pensato per attirare le amministrazioni, che una volta coinvolte e preso atto della poca efficienza dell'Ente poi sono comunque obbligate a restare dentro. Se non si vuole mettere mano e si vuole solo prendere tempo lasciando tutto com'è, mi sono reso disponibile insieme ad altri consiglieri dell'Unione di collaborare, ma ad oggi tutto resta come prima, quindi un ente secondario con dei grossi limiti organizzativi ed operativi lontano dalle esigenze dei cittadini e dalle necessità del territorio. Che benefici sta portando questo stallo?

*Matteo Baldan – Consigliere comunale*

# INAUGURATA NUOVA AREA VERDE ADIACENTE AL PARCO MORVILLO

## ▪ Mille nuovi alberi, spazi condivisi e un patto di collaborazione con Legambiente

**MIRANO**

Domenica 25 maggio è stata inaugurata a Mirano la nuova area verde che va ad ingrandire il parco comunale "Francesca Morvillo" di via Gramsci verso il confine sud, fino a viale Venezia (Strada provinciale 81). Un terreno di 16 mila metri quadrati ceduto al Comune dalla ditta Gasparini Spa a seguito di un protocollo d'intesa siglato nel 2021 relativo all'ampliamento del suo edificio produttivo in viale Venezia. L'area era stata poi acquisita al demanio comunale e la ditta ha provveduto a costruire alcune opere per renderlo maggiormente usufruibile: un ponticello che, scavalcando lo scolo Caltressa, collega l'area nuova al parco già esistente; un'area cani; alcuni percorsi di collegamento ciclo-pedonali ed elementi di arredo urbano. Inoltre è prevista un'area da destinare agli orti urbani. Grazie alla collaborazione con Legambiente del Miranese l'area è stata piantumata fin dal 2021 con un migliaio di nuovi alberi lungo il lato meridionale, per formare una barriera boschiva tra la strada provinciale e il quartiere Gramsci. Legambiente si era occupata direttamente di reperire le piante, di provvedere alla loro messa a dimora e cura insieme a tanti volontari, dando un contributo fondamentale all'ampliamento del parco. Questo progetto ha permesso alla Città di Mirano di progredire ulteriormente sul percorso della sostenibilità ambientale e della crescita della qualità della vita. "Con grande entusiasmo ed onore inauguriamo e consegniamo alla comunità una nuova area verde, frutto di una condivisione d'intenti tra più soggetti ed esempio concreto di collaborazione attiva e partecipata, e che sarà oggetto di un patto di collaborazione. Attraverso questo strumento la cura e la valorizzazione di quest'area saranno infatti affidate all'impegno comune, trasformandola in un bene vivo, collettivo e duraturo, a beneficio di tutta la comunità, andando così a migliorare non solo la qualità ambientale ma anche della vita della città. Un sentito ringraziamento infine a tutte le figure, professionali, comunali e del mondo del volontariato, che hanno reso, e renderanno, possibile la realizzazione di tutto questo", ha dichiarato alla cerimonia inaugurale l'assessore alle Politiche per l'ambiente e per la città della collaborazione e della partecipazione Elena Spolaore. La gestione ambientale del parco Morvillo sarà infatti affidata a Legambiente grazie ad un patto di collaborazione che ha l'obiettivo di valorizzare l'area verde in un'ottica di sostenibilità ambientale e fruibilità pubblica. Il parco pubblico già esistente, ubicato tra via Porara e via Gramsci, era stato intitolato nel 2013 a Francesca Morvillo, magistrato e moglie di Giovanni Falcone, al quale è stato intitolato l'ampliamento. La cerimonia di inaugurazione ha rappresentato quindi un importante momento per commemorare i due magistrati e riaffermare il valore dell'impegno di tutti coloro che lottano contro le mafie.

*Urp – Comune di Mirano*

# I PRIMI DUE ALFIERI DELLA NOSTRA CITTÀ...

## ▪ Federico Vivian e Franca Favaro: esempi di impegno civico e passione sportiva

**MIRANO**

Federico Vivian e Franca Favaro sono i primi due alfieri nominati a Mirano a seguito dell'approvazione, da parte dal Consiglio comunale, dei regolamenti per il conferimento dell'attestato d'onore di "Alfiere della Città" e di "Alfiere dello sport". La prima di queste due nuove benemerenze è stata istituita dall'Amministrazione Comunale per premiare giovani cittadini, fino a trent'anni d'età, che si sono distinti per il loro impegno nel volontariato, nel senso civico e nella solidarietà. Nel corso della festa conclusiva del Festival del volontariato di Mirano, svoltasi domenica 11 maggio, il sindaco Tiziano Baggio, l'assessore alle Politiche sociali Francesco Venturini e il presidente del Forum Terzo settore e Volontariato Paolo Morlotti hanno consegnato il riconoscimento al giovane ed emozionato concittadino Federico Vivian, socio del Circolo Noi "Giuseppe Favaretto" Aps, esempio di altruismo e cittadinanza attiva. Il primo "Alfiere della Città" ha ricevuto un attestato ufficiale diventando simbolo e ambasciatore delle virtù civiche della comunità miranese. La seconda benemerenza civica, quella di "Alfiere dello sport", è stata istituita allo scopo di tributare una pubblica riconoscenza a coloro che si sono distinti per il loro impegno, risultato, passione e promozione dello sport. L'attestato d'onore è stato consegnato dal sindaco nel corso della cerimonia di chiusura della "Festa dello sport in rosa" del 31 maggio scorso a Franca Favaro, dirigente della Miranese Volley. Si è distinta per l'impegno e la collaborazione con la società sportiva per la quale coordina i team élite, i centri estivi per bambini e ragazzi e il settore minivolley guidando l'inserimento dei più piccoli nel mondo dello sport. Un esempio di moralità, etica, impegno e integrazione.







*Urp – Comune di Mirano*

# PROGETTO "ACQUA, AMBIENTE E TERRITORIO - AMA IL TUO FIUME"

## ▪ Esempio virtuoso di educazione ambientale

**SALZANO**

Nella splendida cornice del Pala Pm di Salzano, sabato 24 maggio si è svolta la cerimonia di premiazione del progetto didattico "Acqua, ambiente e territorio - Ama il tuo fiume", promosso e organizzato dal Consorzio di bonifica "Acque risorgive" in collaborazione con il Centro internazionale civiltà dell'Acqua. Un momento di grande partecipazione e significato, durante il quale ben 44 classi di studenti hanno ricevuto un meritato riconoscimento per il loro impegno e la creatività dimostrata nel riflettere sul valore dell'acqua e sulla tutela dei nostri corsi fluviali. Come assessore all'Ambiente del Comune di Salzano, ho avuto il piacere di partecipare a questa iniziativa che rappresenta un esempio concreto di come la collaborazione tra enti, scuole e famiglie possa generare conoscenza, consapevolezza e responsabilità verso il nostro ambiente. Un sentito ringraziamento agli studenti, veri protagonisti di questo percorso, agli insegnanti e ai genitori che li hanno accompagnati e sostenuti, e naturalmente al nuovo presidente del Consorzio di bonifica "Acque risorgive", Federico Zanchin, per la passione e la visione con cui guida questo importante organismo. Progetti come questi ci ricordano quanto sia fondamentale educare le nuove generazioni alla cultura dell'acqua, alla cura del territorio e alla cittadinanza attiva. Salzano continuerà a sostenere con convinzione iniziative di questo tipo, che rafforzano il legame tra comunità, ambiente e futuro.

*Stefano Vecchiato*
*Assessore all'Ambiente*



# CAMPIONATI ITALIANI ASSOLUTI FIK 2025: L'ASD KARATE SI DISTINGUE

▪ E il 7 giugno di terrà una serata dedicata ai giovani sportivi, accompagnati dalle associazioni sportive

## SALZANO

A coronamento della stagione agonistica 2024-2025 la società Asd Karate Salzano ha ottenuto ottimi risultati ai campionati italiani assoluti a Montesilvano (Pe), domenica 1 giugno 2025. La società sportiva di Salzano, gestita dal maestro Masiero Graziano, ha ottenuto un prestigioso primo posto nella classifica delle società, specialità kata, in virtù degli ottimi risultati conquistati dagli atleti. In particolare, l'oro di Filippo Bolgan per la categoria Seniores, l'argento di Eleonora Coletto nella categoria Seniores, l'argento di Greta Muffato nella categoria Esordienti ed il bronzo di Elisa Pasqualato nella categoria Juniores. Alcuni atleti della società hanno inoltre partecipato al trofeo delle regioni, specialità kata, evento svoltosi in concomitanza con i campionati italiani. Sono stati convocati, in rappresentanza della regione Veneto, ben cinque atleti appartenenti all'Asd Karate Salzano, oltre che il maestro Masiero stesso come coach della rappresentativa seniores maschile e femminile. Grazie anche al contributo di Greta Muffato (Esordienti femminile), Caterina Stangherlin ed Eleonora Coletto (Seniores femminile), Giorgio Dalla Villa e Filippo Bolgan (Seniores maschile), il Veneto si è riconfermato al primo posto al trofeo delle regioni, specialità kata. Termina dunque in bellezza la stagione di gare per gli atleti e tutta la società Karate Salzano, con una breve pausa prima di riprendere gli allenamenti per preparare con cura i quattro atleti del gruppo che sono stati convocati a partecipare al campionato europeo Iku a Szczecin (Polonia) dal 23 al 26 ottobre 2025: Camilla Pellizzon, Eleonora Coletto, Filippo Bolgan e Greta Muffato. Ancora una volta l'Amministrazione comunale si complimenta con questi giovani talentuosi che non perdono occasione per distinguersi raggiungendo i podi più alti nelle competizioni sportive dedicate al karate, frutto di grande passione e sacrificio, affiancati dall'esperienza e professionalità del maestro Masiero Graziano con allenatori tutti ed all'instancabile supporto delle loro famiglie. "Questi traguardi rappresentano tappe di crescita non solo sportiva, ma personale e collettiva affinché siano da stimolo ed esempio per tutti i ragazzi a dedicarsi allo sport con impegno, ponendosi sempre degli obiettivi, esultando per le vittorie e imparando dalle proprie sconfitte - commenta il Sindaco Luciano Betteto". Proprio per riconoscere i traguardi raggiunti e per incoraggiare la pratica sportiva, anche per questo anno sportivo l'Amministrazione comunale ha dedicato lo scorso 7 giugno una serata ai giovani di Salzano e Robegano, accompagnati dalle associazioni sportive del territorio, premiati dal sindaco. Un grande successo che ha coinvolto i ragazzi e le famiglie in un clima di grande festa, animando la corte della nostra splendida filanda.



*Michela Muffato - Assessore allo Sport*

# IL MISTERO DELL'UFFICIO POSTALE FANTASMA: QUANDO RIAPRE?

▪ Nel frattempo, anziani e cittadini costretti a spostamenti ed attese infinite

## NOALE

C'è chi crede ancora alle leggende: l'Araba fenice, l'El Dorado… e a Noale l'ufficio postale. Già, perché da quel lontano marzo quando un gruppo di malviventi con tanto di C4 ha trasformato il bancomat in un luna-park pirotecnico, l'ufficio postale del nostro amato borgo storico è scomparso dai radar. Il tempo passa, le stagioni cambiano, le campagne elettorali vanno e vengono, ma l'ufficio postale? Quello resta chiuso (al di là di taluni post sui social). E intanto, gli anziani e i cittadini sono costretti a trasformarsi in viaggiatori della speranza: li vediamo ogni giorno percorrere chilometri verso uffici postali aperti solo al mattino, affrontare file infinite e tornare a casa senza aver concluso le proprie pratiche più urgenti. Gli anziani? Costretti a peregrinare come moderni Ulisse, in cerca di uno sportello aperto e di un impiegato disponibile. Le attese sono bibliche e spesso il responso finale è il medesimo: "Torni domani, oggi non ce la facciamo". Alla nostra stimata Amministrazione comunale e in particolare al signor sindaco, rivolgo un appello accorato: quando potremo riavere un ufficio postale funzionante a Noale? Sappiamo che settimanalmente si sente con il direttore dell'ufficio, ma… basta? Non stiamo parlando di un capriccio, ma di un servizio essenziale per la comunità. Non si può continuare a celebrare il borgo storico, la piazza e le tradizioni locali se manca un presidio così importante per la vita quotidiana dei cittadini. La riapertura dell'ufficio postale non è un'opzione, è un dovere verso la comunità. E magari, già che ci siamo, cogliamo l'occasione per renderlo anche un po' più sicuro: perché di fuochi d'artificio improvvisati, a Noale, ne abbiamo visti fin troppi.

*Michele Celeghin*






# VITTORIA ANDREETTA CAMPIONESSA ITALIANA SU PISTA

▪ Doppio podio a Trapani per l'atleta noalese

## NOALE

Vittoria Andreetta, promettente atleta quindicenne dell'Adhp Gruppo Cosmo Noale, torna dal campionato italiano Pista di Trapani con due medaglie pesanti al collo. Nella rassegna tricolore andata in scena nel fine settimana del 6, 7 e 8 giugno, la giovane padovana ha conquistato il titolo italiano nella gara del giro crono ad atleti contrapposti, bissando così il successo ottenuto a febbraio agli Indoor di Pescara nella stessa specialità. Non si è fermata qui però la brillante prestazione di Vittoria, che il giorno successivo ha sfiorato un altro oro nei 500 metri sprint, chiudendo al secondo posto e aggiungendo un argento al suo già ricco palmarès. Un risultato che conferma il grande talento della portacolori della società noalese e la sua costante crescita a livello nazionale. Soddisfatto il presidente del Gruppo Cosmo Noale, Roberto Geronazzo: "Un traguardo importante per Vittoria e per tutta la nostra società. Questi risultati, insieme agli ottimi piazzamenti di Gioia Fantin e Matilde Crivellari, premiano il lavoro quotidiano di atleti, allenatori e dirigenti. Partecipare a competizioni di questo livello è un'occasione preziosa per fare esperienza e crescere, sia sul piano sportivo che personale". Ora l'attenzione si sposta sui prossimi appuntamenti stagionali, con l'auspicio che le medaglie di Trapani siano di buon auspicio per nuove soddisfazioni.



*Martina Pesce*

65°

1960 **2025**

# COSMO gruppo
## *linfa vitale per il* **territorio**

cosmo energia

**COSMO Energia**
*Il nostro impegno per dare al territorio energia pulita*

cosmo gruppo

65° anniversario

# PATENTINO DI EDUCAZIONE STRADALE PER LE CLASSI QUARTE

**ZERO BRANCO**

## ▪ Protagonisti sono stati i bambini della scuola “Marconi” e della “Fermi”

Anche quest’anno l’Amministrazione comunale di Zero Branco, in collaborazione con la Polizia locale, ha portato nelle scuole primarie il progetto di educazione stradale, rivolto agli alunni delle classi quarte. Protagonisti sono stati i bambini della scuola “Marconi” di Zero Branco e della “Fermi” di Sant’Alberto, coinvolti in un percorso formativo composto da lezioni teoriche, test di verifica e una prova pratica in bicicletta. Le attività si sono concluse con una simulazione su un circuito attrezzato nel parcheggio del palazzetto dello sport, dove i piccoli partecipanti hanno potuto mettere alla prova quanto appreso, imparando le principali regole di comportamento da rispettare in strada, sia come ciclisti che come pedoni. Alla fine del percorso è stato consegnato a ciascun alunno il patentino del pedone e ciclista consapevole, insieme a un fanalino anteriore e posteriore per la bicicletta, utili a garantire maggiore sicurezza negli spostamenti. L’iniziativa, ormai consolidata, rappresenta un importante momento di educazione civica e stradale, contribuendo a formare utenti più responsabili, oggi e in futuro. L’Amministrazione comunale ha voluto ringraziare la Polizia locale per il prezioso lavoro svolto e per la costante attenzione dedicata alla sicurezza dei più giovani.

*Martina Pesce*




# NUOVA FARNIA IN PIAZZA UMBERTO I SCELTA DAI RAGAZZI

## ▪ La nuova pianta sostituisce la quercia rimossa per motivi di sicurezza



**ZERO BRANCO**

Prosegue a Zero Branco il percorso di riqualificazione del verde urbano, caratterizzato da un approccio partecipato che coinvolge cittadini, istituzioni scolastiche e professionisti del settore. Nei giorni scorsi è stata messa a dimora in piazza Umberto I una farnia, scelta dal Consiglio comunale dei ragazzi insieme all’agronomo Mauro Borgato. La pianta sostituisce la quercia palustre rimossa alcuni mesi fa per ragioni di sicurezza. La scelta dell’essenza arborea è frutto di un lavoro condiviso, che ha permesso ai giovani consiglieri di approfondire il valore ambientale e simbolico degli alberi nel contesto urbano. La nuova farnia rappresenta non solo un elemento di decoro, ma anche un investimento per la qualità dell’aria e il benessere della comunità. Interventi simili hanno interessato anche la scuola primaria “Marconi”, dove sono stati piantati un leccio, un pero da fiore e un bagolaro. Contestualmente, sono stati installati nuovi gazebo per garantire zone d’ombra e comfort agli alunni, dopo la necessaria rimozione di un cedro dell’Himalaya, anch’esso considerato a rischio. Le nuove piantumazioni rientrano in un piano più ampio promosso dall’Amministrazione comunale, finalizzato a coniugare sicurezza, rispetto ambientale e qualità urbana. Un progetto che punta a rendere trasparente e partecipata la gestione del verde pubblico, coinvolgendo la cittadinanza e i più giovani in un dialogo aperto sulla tutela e valorizzazione degli spazi collettivi.

*Martina Pesce*

S.A.V. S.p.A.
Società Alluminio Veneto
Produzione leghe di alluminio

Sicurezza nell'ambiente di lavoro
Salvaguardia dell'ambiente
Qualità del prodotto
Attenzione focalizzata al cliente
*...sono i fattori che hanno generato il nostro successo*

**S.A.V. S.p.A. si è specializzata nella produzione di pani in lega di alluminio primarie e semiprimarie per fonderie:**

- Al per uso elettrico
- Leghe AlSi
- Leghe AlSiCu
- Leghe AlMg
- Leghe AlZnSi
- Leghe AlNiMn
- Leghe AlZn
- Leghe AlMgSb
- Leghe speciali su specifica di capitolato

**Sede legale**
Via Colombo, 5—35010 Trebaseleghe (PD)

**Sedi Operative**
Via Colombo, 5—35010 Trebaseleghe (PD)
Via dell’Artigianato, 4—35010 Trebaseleghe (PD)

# COSTITUZIONE AI NEO-DICIOTTENNI E TARGA AL CAVALIERE RENATO VENEZIANO

QUINTO DI TREVISO

## ▪ La Festa della repubblica nel segno della comunità e della memoria

Due gesti simbolici ma allo stesso tempo densi di significato, capaci di unire idealmente passato e futuro, hanno scandito la celebrazione della Festa della Repubblica a Quinto di Treviso, lunedì 02 giugno in piazza Roma: la consegna della Costituzione italiana ai neo-diciottenni del Comune e la targa di riconoscimento al cavaliere Renato Veneziano, cerimoniere storico dell'ente. La cerimonia, svoltasi presso il monumento ai caduti, ha visto la partecipazione delle autorità civili, militari e religiose, delle associazioni combattentistiche d'arma, della Protezione civile, della Polizia locale, dell'Amministrazione comunale, del gonfalone del Comune di Quinto di Treviso, oltre che di numerose associazioni locali e cittadini. La mattinata si è aperta con l'alzabandiera, cui è seguito il momento di onore ai caduti, con la deposizione di una corona d'alloro ai piedi del monumento. Uno dei momenti più significativi è stata la consegna della Costituzione italiana ai neo-diciottenni, accompagnata da un messaggio personale del sindaco Ivano Durigon: "Care ragazze e cari ragazzi, oggi è un giorno importante: è l'inizio di una nuova tappa del vostro cammino da cittadini. Leggetela, custoditela, fatela vivere ogni giorno con le vostre scelte e con il vostro impegno. Perché la Costituzione non è qualcosa di lontano: siete voi". A seguire, si è svolto il passaggio di consegne tra Renato Veneziano e Samuele Basso, che ha assunto ufficialmente il ruolo di cerimoniere comunale. All'uscente Cavaliere Veneziano è stata consegnata una targa di ringraziamento con cui l'Amministrazione ha voluto esprimere stima e gratitudine per "l'instancabile impegno, la passione e il senso di responsabilità con cui ha servito la nostra comunità", tutti elementi che "costituiscono un'eredità di grande valore per il nostro Comune". La celebrazione del 2 giugno si è inserita anche nel calendario di eventi curato dalla locale sezione Alpini, che da diversi anni, in occasione della Festa della Repubblica, promuove momenti di incontro e iniziative rivolte alla comunità. Tra queste, lo scorso 30 maggio, l'inaugurazione del nuovo pennone per l'alzabandiera presso la Scuola primaria "Dante Alighieri" di Santa Cristina, alla presenza di alunni, autorità e comunità scolastica.







*Martina Pesce*

# FINE ANNO SCOLASTICO: AMMAINABANDIERA CON GLI ALPINI

QUINTO DI TREVISO

## ▪ A San Cassiano la consegna del "Libro verde della solidarietà"

Si è svolta giovedì 5 giugno, alla vigilia della conclusione dell'anno scolastico, la tradizionale cerimonia dell'ammainabandiera nelle scuole del Comune di Quinto di Treviso. Un momento semplice ma carico di significato, promosso dal Gruppo Alpini locale in collaborazione con l'Istituto comprensivo e l'Amministrazione comunale. In ciascun plesso, la cerimonia si è aperta con l'inno di Mameli intonato dagli alunni, seguito dagli interventi del dirigente scolastico Antonio Mele e dagli assessori Mara Marangon e Renzo Crosato, presenti in rappresentanza dell'Amministrazione. Un'occasione per salutare studenti e insegnanti al termine di un anno di studio e per rinnovare, attraverso il simbolico gesto dell'ammainabandiera, il senso di appartenenza alla comunità. Nei giorni scorsi, il Gruppo Alpini è stato protagonista anche di un altro significativo appuntamento. Domenica 2 giugno, in occasione della Festa alpina allestita negli stand di San Cassiano, il capogruppo Severino Soligo ha consegnato al sindaco Ivano Durigon il "Libro verde della solidarietà". Alla cerimonia erano presenti anche i neo-diciottenni del paese, che in piazza Roma avevano appena ricevuto in dono la Costituzione italiana. Il "Libro verde" è il documento che ogni anno rende conto dell'attività svolta dagli Alpini a livello nazionale e locale. Un bilancio concreto del loro impegno quotidiano a favore delle comunità. I dati relativi al 2024 parlano chiaro: il Gruppo di Quinto di Treviso ha donato 636 ore di volontariato, per un valore stimato di oltre 20.600 euro, a beneficio delle comunità di Quinto e Santa Cristina. Un impegno che si traduce in azioni concrete: dalla manutenzione di aree pubbliche all'assistenza durante eventi e manifestazioni, dal supporto alla Protezione civile alle iniziative solidali, gli Alpini rappresentano da sempre una presenza costante e preziosa sul territorio. Il sindaco Ivano Durigon ha voluto ringraziare ufficialmente il Gruppo per la dedizione e la disponibilità dimostrate in ogni occasione: "Gli Alpini sono una risorsa straordinaria per la nostra comunità, esempio di valori, solidarietà e spirito di servizio. La loro presenza accanto alle istituzioni e ai cittadini è motivo di orgoglio per tutti noi". Anche gli assessori Marangon e Crosato hanno ribadito l'importanza di iniziative come quella dell'ammainabandiera, capaci di educare i più giovani al rispetto dei simboli e ai valori civici, e hanno ringraziato il dirigente scolastico e gli insegnanti per la collaborazione che permette di costruire, insieme, momenti di condivisione e partecipazione. Un fine anno scolastico, dunque, che ha saputo unire istituzioni, scuola, Alpini e famiglie nel segno dell'identità e della solidarietà, confermando il valore di una comunità coesa e attenta ai suoi giovani e al proprio territorio.



*Marta Busato*



CENTRO REVISIONI AUTORIZZATO
TAGLIANDI
GOMME
CERCHI IN LEGA
CARICA CLIMA
G.M.O.
GOMMISTA
AUTO
MOTO
FURGONI
CAMPER
Via Riviera del Brenta, 263 | 30032 Fiesso d'Artico (VE) | Tel. 041 4196062 | Email: gmogommista@gmail.com

SERVIZI PER ANIMALI DOMESTICI
- toelettatura
- pet shop
- masticativi naturali
- educazione e recuperi comportamentali
Via Padova 1, Pianiga, Veneto, Italy 30030
cell: +39 393 138 5141
SEDDY'S soul
di Mary Jane Baldan

# PREVENZIONE E INTERVENTO CONTRO LE BABY GANG...

## ▪ Naletto promuove un modello di prevenzione fondato sul dialogo diretto con i ragazzi

**DOLO**

Negli ultimi anni anche il territorio metropolitano veneziano ha registrato un aumento preoccupante dei fenomeni di criminalità minorile. Lo segnalano i dati delle forze dell'ordine e delle istituzioni per la giustizia minorile, che evidenziano come a preoccupare sia soprattutto il coinvolgimento di giovanissimi tra i 12 e i 17 anni in risse, atti vandalici, lesioni e disturbo della quiete pubblica, spesso compiuti in gruppo. Le cause, secondo gli approfondimenti criminologici, sono molteplici: psicologiche, familiari, sociali ed economiche. La prevenzione, però, resta la strada maestra da percorrere. "L'efficacia della strategia preventiva - spiega il sindaco di Dolo Gianluigi Naletto - richiede l'impegno di tutti i possibili attori pubblici, privati e del terzo settore presenti nel territorio, capaci di interagire per concepire iniziative sociali, culturali, sportive, didattiche, parrocchiali e di educazione alla legalità". A Dolo si sta sperimentando un modello di intervento che parte proprio dalla relazione diretta tra il primo cittadino e i minori protagonisti di episodi violenti. "Un modello - sottolinea Naletto - che sta dando buoni risultati, tutti indirizzati a un impegno diretto di responsabilità degli stessi minori verso la comunità locale". Non si tratta di vere e proprie bande organizzate, ma di gruppetti di ragazzi italiani e stranieri, senza una nazionalità prevalente, accomunati da condizioni di marginalità e disagio sociale o familiare. "Le motivazioni delle loro azioni contro le regole della civile convivenza - prosegue il sindaco - sono dettate da una debole o addirittura assente concetto di rischio e di rispetto delle regole. I ragazzi agiscono quasi sempre per compensare l'assenza o la problematicità dei rapporti con le loro famiglie o con le istituzioni scolastiche. Anche il ragazzo di buona famiglia spesso cade nella banda perché spinto a cercare nel gruppo di coetanei particolari dei modelli di riferimento. A preoccupare di più, però, è l'assenza di ambizioni personali e di obiettivi di vita, anche a breve termine". Fondamentale, secondo Naletto, è il contatto personale. "Conosco tutti i ragazzi del paese che fanno parte delle gang giovanili - racconta - e nel dialogo con ciascuno di loro emerge spesso il bisogno di agire contro le regole perché annoiati, privi di stimoli, quasi incapaci di relazionarsi con l'ambiente nel quale vivono. Ritengo che l'utilizzo dei social network sia poi uno tra i principali fattori scatenanti e influenzanti la nascita delle baby gang, sia ai fini comunicativi tra i componenti del gruppo, sia per la diffusione in rete degli atti compiuti come sfida e autoaffermazione. Purtroppo il mancato controllo da parte dei genitori di questi strumenti comunicativi crea processi emulativi tra i ragazzi che minano il valore della responsabilità e la percezione del rischio nel loro agire". Il metodo dolese punta sulla presenza in strada e sul dialogo costante. "Andando in strada e ricercando con loro un rapporto di conoscenza e dialogo - prosegue Naletto - con molti di loro si è creata una relazione di scambio fondata su percorsi individualizzati di partecipazione attiva per il bene proprio e dell'intera comunità". Sono già diversi i giovani coinvolti in attività socialmente utili come la cura del verde pubblico per compensare i danni provocati al patrimonio comune. Altri, invece, sono stati avvicinati allo sport. "Nelle prossime settimane - annuncia il sindaco - grazie a un'associazione sportiva locale di boxe, partirà un progetto di avviamento all'antico sport da combattimento all'interno di una palestra scolastica, mirato alla gestione della rabbia e delle proprie forze, imparando il rispetto verso il prossimo ed il bene pubblico, ponendo all'orizzonte della propria vita obiettivi e valori per i quali impegnarsi ogni giorno con rigore e sacrificio". Un percorso, quello avviato a Dolo, che dimostra come la prevenzione della devianza giovanile non possa prescindere dall'ascolto, dalla responsabilizzazione e dall'offerta concreta di alternative sane e inclusive.

*Marco Zuin*

# PEDIBUS, CONSEGNATI GLI ATTESTATI DI FINE ANNO

## ▪ Oltre 5.500 chilometri percorsi a piedi dagli alunni miresi

**MIRA**

Il progetto Pedibus di Mira si prende una pausa per le vacanze estive, ma prima di salutare l'anno scolastico ha voluto premiare i suoi giovani protagonisti. Sono stati infatti consegnati nelle scorse settimane gli attestati di frequenza a tutte le bambine e i bambini delle scuole primarie degli istituti comprensivi "Adele Zara" e "Luigi Nono" che hanno partecipato al servizio di trasporto scolastico a piedi. I numeri testimoniano il successo dell'iniziativa: complessivamente sono stati 94 gli alunni premiati, accompagnati da 54 adulti tra genitori, nonni e volontari. All'istituto "Adele Zara" sono attivi sette percorsi sui nove progettati, mentre al "Luigi Nono" funziona un percorso sui tre previsti. Un progetto che va oltre il semplice andare a scuola senza auto, come sottolinea l'assessore all'Istruzione Albino Pesce: "Promuovere l'autonomia di bambine e bambini attraverso il Pedibus è molto più che percorrere un tragitto. È un'esperienza di socializzazione, di conoscenza del territorio, di rispetto dell'ambiente e di apprendimento di regole di comportamento. Camminare insieme la mattina significa vivere la città, scoprire i negozi, osservare i cambiamenti e imparare a riconoscere il valore del tempo, cosa difficile se si viene semplicemente accompagnati in auto". Il bilancio dell'anno scolastico appena concluso parla di oltre 5.500 chilometri percorsi a piedi, evitando l'immissione in atmosfera di circa 900 chilogrammi di anidride carbonica. Ogni gruppo di piccoli camminatori ha tenuto aggiornato il proprio "Diario di bordo", registrando chilometri e giornate di partecipazione. L'Amministrazione comunale ha voluto esprimere un ringraziamento a tutte le persone che hanno reso possibile il progetto: "Un grazie speciale a genitori, accompagnatori, insegnanti e a tutti coloro che con passione e impegno hanno garantito la sicurezza e la buona riuscita dell'iniziativa. Attraverso il lavoro condiviso siamo riusciti a realizzare un progetto con importanti ricadute sociali ed educative", ha concluso l'assessore Pesce. Le informazioni sui percorsi e sulle modalità di adesione per il prossimo anno scolastico sono già disponibili nei siti dei due istituti comprensivi e nel sito ufficiale del Comune di Mira.




*Lucio Zuccarato*

NUOVA 3L s.r.l.
Via Roverelli, 48 30030 Fossò (VE)
IMPIANTI FOTOVOLTAICI
BONIFICA AMIANTO
COPERTURE INDUSTRIALI
www.nuova3l.com – Tel. 049 9831800

# TRATTORIA
# ALLA FORNACE

Via Padana, 198 * Malcontenta, Marghera (VE)







## MENÚ DEL RISTORANTE

valido tutti i giorni

### MENÙ PROPOSTA

- Aperitivo con salatini
- Schiette fritte con polentina e baccalà
- Antipasto di: gamberetti - polpi con sedano - insalata di mare - insalata di seppia - gamberone
- Sarde alla griglia aglio prezzemolo
- Spaghetti allo scoglio
- Grigliata di orata, coda di rospo con polenta e fritto misto, scampo
- Insalate di stagione
- Sorbetto sgroppino al limone
- Caffè corretto
- Vini e minerale compresi nel prezzo

**€35,00 A PERSONA**

È preferibile la prenotazione
al n. **041 932127**
o al n. **335 5294045**

Locale tipico e caratteristico
della Riviera del Brenta.
Specialità pesce: tutte le ricette
della tradizione veneta.
Ampia sala per banchetti.

Il Ristorante alla Fornace propone
un pranzetto con i fiocchi
ad un prezzo eccezionale.

Seguici su: facebook

# CONTRO IL RENDICONTO 2024: "RITARDI GRAVI E RISORSE BLOCCATE"

**MIRA**

## ▪ Il terzo fuori legge, fondi Pnrr a rischio e avanzo milionario senza destinazione

Come Fratelli d'Italia abbiamo votato contro al Rendiconto per l'anno 2024 e denunciato il grave ritardo con cui, per il terzo anno consecutivo, la Maggioranza ha portato il Rendiconto in Consiglio comunale per l'approvazione, disattendendo la scadenza di legge e sfiorando il commissariamento. La legge parla chiaro: l'approvazione in Consiglio deve avvenire entro il 30 aprile. Il ritardo di approvazione del Rendiconto pone il nostro Comune in una situazione di incertezza, perché lo sforamento dei tempi previsti porta a conseguenze negative importanti quali: mancata esatta conoscenza della quantificazione dell'avanzo di amministrazione, che potrebbe venire utilizzato per fornire servizi e abbattere costi e tariffe che gravano su cittadini e imprese; mancato beneficio per il Comune di contributi straordinari, come a esempio trasferimenti statali e la non assegnazione di una parte dei trasferimenti regionali previsti per i "Comuni virtuosi"; obbligo di dover fare accantonamenti di somme; divieto di indebitamento con conseguente utilizzo dei fondi comunali per affrontare costi necessari. Abbiamo rilevato che nel Rendiconto la parte disponibile del risultato di amministrazione è aumentata rispetto al 2023 e per questo motivo abbiamo chiesto a sindaco e Maggioranza come e per quali interventi e opere abbiano intenzione di spendere una disponibilità di circa 3 milioni e mezzo di Euro, che sarebbero utili a soddisfare le esigenze di cittadini e imprese. Sono aumentate le entrate del tributo Imu accertate nell'anno 2024 per circa 200.000 Euro, entrate che finanziano genericamente la spesa corrente, per effetto della manovra tributaria approvata dall'attuale Maggioranza in sede di approvazione del Bilancio di previsione 2023-2025, e ricordiamo che fin dall'inizio di attività questa amministrazione ha aumentato le tasse, come ad esempio i diritti di segreteria e la stessa Imu. Poste che gravano sul bilancio comunale sono determinate da residui attivi (crediti da riscuotere) e residui passivi (debiti da pagare) che continuano a persistere e in alcuni casi a aumentare e quindi abbiamo chiesto quali ne siano le cause e cosa l'Amministrazione pensi di fare per arginare questa situazione, se abbiano intenzione ad esempio di incentivare la lotta all'evasione fiscale, obiettivo di Stato e enti locali. Siamo preoccupati, come più volte fatto presente a sindaco e Amministrazione, per l'attuazione delle opere, soprattutto per quelle che beneficiano dei fondi Pnrr perché, se essi verranno perduti, dovranno essere rimpiazzati con risorse prese dal Bilancio comunale o peggio dovranno essere sospesi lavori già iniziati. Le nostre preoccupazioni sono sostenute dal fatto che il Fondo pluriennale vincolato, indicatore nel Bilancio, è sempre in negativo per parecchi milioni di Euro ed è aumentato rispetto al 2023; questo significa che viene posticipata la realizzazione delle opere negli anni a venire e interventi previsti, per citarne alcuni, come quelli dell'ecocentro, del "palazzetto dello sport", la manutenzione dei ponti, potrebbero non venire ultimati nei tempi previsti. Sempre per quanto riguarda le opere abbiamo rilevato e fatto presente, come indicato anche dall'Organo di revisione, che debbono essere predisposti cronoprogrammi con il dettaglio delle informazioni utili anche per il monitoraggio e la verifica dei dati tecnici e contabili delle opere stesse e ci è stato assicurato che come Amministrazione da quest'anno verranno fornite direttive agli uffici in questo senso. Sono trascorsi tre anni dall'insediamento dell'attuale sindaco e Giunta, e constatiamo che la modalità del "fare annunci", senza poi giungere a concretizzazione per molte azioni attese, non è cambiata. Mantenere in equilibrio il Bilancio comunale, come sta facendo l'attuale Amministrazione, non è sufficiente e non consente quello slancio di sviluppo e miglioramento tanto atteso e soprattutto vengono disattesi gli obiettivi nei vari settori di attività, per i quali sindaco e Giunta hanno ricevuto mandato dagli elettori, con ricadute negative per il nostro Comune.

*Gruppo consigliare "Fratelli d'Italia"*
*Capogruppo comunale: Antonio Mendolia*
*Consiglieri comunali: Andrea Martellato, Vanna Baldan*

# LA COMUNITÀ SALUTA IL VECCHIO PATRONATO E GUARDA AL FUTURO

## ▪ la nuova struttura raccoglierà l'eredità di un luogo simbolo del paese

**FIESSO D'ARTICO**

Fiesso d'Artico si prepara a voltare pagina con la dismissione del vecchio patronato, un luogo simbolo della comunità che ha accompagnato generazioni di cittadini. L'annuncio della chiusura ha suscitato numerose reazioni sui Social, dove molti hanno condiviso ricordi legati a questo spazio, testimoniando l'importanza affettiva e sociale che ha avuto nel tempo. Il sindaco di Fiesso d'Artico Marco Cominato ha espresso il suo pensiero in un post su Facebook, ricordando momenti significativi vissuti nel patronato: "Sul patronato in dismissione ho un sacco di ricordi: il catechismo da bambino, le partite di pallone, la Lucia detta Cía, la Angela, il gruppo Chierichetti, i gruppi Giovanissimi, le Feste, gli Animatori, i mondiali di Calcio, le finali delle Coppe dei campioni, l'Acr, i primi amori, i corsi della Nuova evangelizzazione, e i suoi prodigi". Queste parole riflettono l'affetto e la nostalgia condivisi da molti cittadini, che hanno visto nel Patronato un punto di riferimento per la crescita personale e comunitaria. Nonostante la chiusura, la comunità guarda al futuro con speranza. È in fase di completamento una nuova struttura che raccoglierà l'eredità del vecchio patronato, pronta ad accogliere bambini, ragazzi, nonni, insieme a don Massimo, don Francesco, le suore e tutta la comunità. Come sottolineato dal sindaco Cominato: "ora il vecchio edificio passa il testimone alla nuova costruzione in fase di conclusione, che vivrà con gli incontri, con gli strepiti dei bambini, la musica dei ragazzi, le risate dei nonni". Questo passaggio rappresenta non solo un cambiamento fisico, ma anche un rinnovamento dello spirito comunitario che ha sempre contraddistinto Fiesso d'Artico. Il nuovo patronato sarà un luogo di incontro e condivisione, mantenendo vivi i valori e le tradizioni che hanno reso speciale il suo predecessore. La comunità si appresta quindi a scrivere un nuovo capitolo della sua storia, consapevole che, come recita il Vangelo: "Se il chicco di grano caduto in terra non muore, rimane solo; se invece muore, produce molto frutto". Con questo spirito, Fiesso d'Artico saluta il vecchio patronato e accoglie con entusiasmo il nuovo, pronta a coltivare nuovi frutti di solidarietà, crescita e condivisione.



*Giulia Boscaro*

# IL TORNEO DI PALLAVOLO AIDO UNISCE SCUOLA E COMUNITÀ

**FIESSO D'ARTICO**

## ▪ Studenti, docenti e istituzioni in campo per promuovere la cultura della donazione

È stata una giornata speciale, densa di emozioni e significati profondi, quella vissuta alla palestra della scuola Italia K2 a Fiesso d'Artico, dove si è svolto con grande successo il Torneo di pallavolo Aido, in collaborazione con la scuola secondaria "Carlo Goldoni". Una manifestazione sportiva all'insegna del divertimento, dell'amicizia e, soprattutto, della solidarietà, per sensibilizzare i ragazzi e le loro famiglie sul valore della donazione di organi, tessuti e cellule. L'entusiasmo non è mancato: a scendere in campo sono stati proprio gli studenti, che hanno dato vita a partite coinvolgenti, vissute con energia, spirito di squadra e tanta voglia di stare insieme. Sugli spalti, i compagni hanno tifato con passione, tra cori, cartelloni e sorrisi, creando un'atmosfera festosa e carica di positività. Non poteva mancare il momento più atteso: la partita "goliardica" tra professori e alunni, giocata con ironia ma anche con grande cuore. I docenti hanno dimostrato che, anche nella competizione più leggera, lo sport sa unire, accorciare le distanze e creare legami forti tra generazioni. A rendere il torneo ancora più significativo è stata la presenza di Lorenzo Baliello, trapiantato di fegato, che ha portato i saluti dei presidenti regionale e provinciale di Aido, offrendo una toccante testimonianza personale. Le sue parole hanno ricordato a tutti che dietro ogni trapianto c'è una scelta di amore e altruismo, una vita che continua grazie al gesto generoso di qualcun altro. "Donare è scegliere di vivere due volte: per sé e per chi riceve una seconda possibilità", ha ricordato Lorenzo, suscitando una forte emozione tra i presenti. Il torneo si è svolto, infatti, "a favore della vita", come recita lo slogan di Aido. Perché il vero traguardo non è stato vincere una partita, ma portare in palestra un messaggio di speranza, costruito con il sudore, i sorrisi e l'impegno di tutti. A testimoniare la vicinanza delle istituzioni locali sono intervenuti il sindaco Marco Cominato e la vicesindaco Elisa Marcato, che hanno condiviso con studenti, insegnanti e volontari un momento di scuola, sport e comunità. "Eventi come questo dimostrano che Fiesso è un paese dove la partecipazione civica e i valori della solidarietà sono vivi e forti. I nostri giovani stanno imparando che fare squadra significa anche prendersi cura degli altri", ha detto il sindaco Cominato. Colori, entusiasmo, magliette personalizzate, messaggi creativi e applausi: tutto ha contribuito a rendere il torneo una vera festa del cuore. Un grazie va a tutti: agli studenti, ai professori, ai volontari AIDO, ai genitori e a chi ha creduto in questo progetto. Aido (Associazione italiana per la donazione di organi, tessuti e cellule) promuove la cultura della donazione attraverso attività di informazione, sensibilizzazione e testimonianza attiva in tutta Italia. Diventare donatori è semplice, gratuito e possibile per tutti i maggiorenni. Ci sono diversi modi per esprimere la propria volontà: iscrivendosi direttamente ad Aido (on-line sul sito www.aido.it); firmando il consenso al momento del rilascio o del rinnovo della carta d'identità; registrando la propria decisione all'Asl o presso il proprio medico di famiglia. Donare è un gesto di amore che può salvare vite umane. Ed è un diritto di ogni cittadino poterlo fare con consapevolezza. Il Torneo di pallavolo Aido si è confermato molto più di una semplice competizione scolastica. È stato un messaggio lanciato con il corpo, con il gioco e con il cuore: lo sport è un linguaggio potente, capace di educare al rispetto, alla cooperazione e all'impegno civile. Quando incontra la solidarietà, diventa anche strumento di vita. Fiesso d'Artico ha dimostrato ancora una volta che lo sport, la scuola e l'associazionismo possono fare rete, nel senso più autentico del termine, per costruire un futuro più consapevole, generoso e umano.



*Giulia Boscaro*

# ASD FIESSO D'ARTICO 1957, UNA SERATA DI FESTA E NUOVI PROGETTI

## ▪ Presentato il nuovo mister Bonomo e rilanciate le ambizioni per la prossima stagione

**FIESSO D'ARTICO**

Serata di festa, entusiasmo e progettualità per l'Asd Fiesso d'Artico 1957, che ha celebrato la chiusura della stagione sportiva con una cena sociale nella tensostruttura parrocchiale, alla presenza di quasi cinquecento persone. Un vero e proprio evento comunitario che ha visto partecipare atleti, famiglie, dirigenti e autorità locali, tutti uniti dal senso di appartenenza a una realtà sportiva storica e viva. Il momento clou della serata è stata la presentazione ufficiale del nuovo allenatore della prima squadra, mister Massimiliano Bonomo, annunciato dal direttore sportivo Lino Pesce tra gli applausi dei presenti. Una scelta che segna l'inizio di un nuovo corso per il sodalizio fiessese, deciso a rilanciare le proprie ambizioni in Terza categoria dopo una stagione di transizione. Presenti alla serata anche le istituzioni, a testimonianza della vicinanza e dell'importanza della società sportiva per il territorio. Il sindaco Marco Cominato, la vicesindaco Roberta Marcato e l'assessore ai Lavori pubblici Chiara Bonsembiante hanno portato il loro saluto, con parole di stima verso un'associazione che, con oltre 200 atleti in un paese di 8.000 abitanti, rappresenta un'eccellenza non solo sportiva, ma anche sociale. A nome del presidente della Regione Veneto Luca Zaia, ha preso la parola la consigliere regionale Roberta Vianello, sottolineando l'importanza dello sport come strumento di crescita e inclusione per le giovani generazioni. A chiudere la serata, l'intervento del presidente Francesco Lorenzin, che ha voluto ringraziare pubblicamente tutti i mister, le maestranze, i genitori e soprattutto i ragazzi, cuore pulsante della società. Con determinazione e umiltà, Lorenzin ha ribadito l'impegno della dirigenza nel voler costruire una realtà solida, fondata sui valori dello sport, dell'educazione e della crescita personale. L'obiettivo dichiarato per la prossima stagione è chiaro: fare un campionato migliore, puntando su competenza, entusiasmo e spirito di squadra. Una serata che ha saputo unire convivialità e passione sportiva, lasciando trasparire la voglia di crescere di un'intera comunità. L'Asd Fiesso d'Artico 1957 non è solo una squadra, è una grande famiglia.

*Giulia Boscaro*









# CONCORSO "ANCH'IO POETA - MARCO COMPAGNO"

## ▪ Premiata Celeste Andrea Carraro per la sua poesia: "Libera di parlare"

**FOSSÒ**

Si è svolta, venerdì 30 maggio, la tanto attesa premiazione degli alunni vincitori del concorso di poesia "Anch'io poeta - Marco Compagno", giunto ormai alla sua trentacinquesima edizione. L'evento, ideato e realizzato a Fossò, ha ancora una volta confermato il valore di un'iniziativa che da anni rappresenta un esempio virtuoso di cultura, sensibilità e partecipazione per le scuole primarie e secondarie di tutto il Veneto. Nato tra i banchi dell'istituto "Elena Lucrezia Corner", il concorso ha offerto a tanti giovani la possibilità di esprimere emozioni attraverso la poesia, coltivando creatività e amore per la parola scritta, per ricordare Marco Compagno (grande poeta bambino), che ci ha lasciati prematuramente a causa di una grave malattia. Il momento più emozionante è stato la consegna del premio assoluto a Celeste Andrea Carraro, per la sua poesia: "Libera di parlare", accompagnato dalla prestigiosa medaglia del senato della Repubblica, che ha suggellato il riconoscimento al talento e alla passione dei giovani poeti, ben rappresentati dalla vincitrice. Un sentito ringraziamento è stato espresso dal sindaco di Fossò, Alberto Baratto, che ha voluto sottolineare il ruolo fondamentale della dirigente scolastica Alessandra Mura, degli insegnanti e di tutti gli studenti partecipanti per l'impegno e l'entusiasmo dimostrati. "Rivolgo le mie più sentite congratulazioni a tutti i giovani poeti che, con passione e il prezioso supporto dei loro insegnanti, ci hanno regalato i loro versi – ha commentato l'assessore all'Istruzione, Maria Teresa Brusegan - Anch'io poeta è un'occasione preziosa per dare voce a chi sente il bisogno di esprimersi, a chi desidera trasformare le proprie emozioni in messaggi capaci di parlare alla vita". A rendere ancora più qualificato e significativo l'evento, è stata la presenza del senatore Raffaele Speranzon e di altre autorità civili, religiose e scolastiche, che hanno conferito prestigio e riconoscimento istituzionale a quello che è ormai diventato un appuntamento culturale atteso e consolidato nel calendario annuale del territorio. Un grazie speciale anche alla Pro Loco, a Banca Annia, ai commercianti e agli imprenditori locali, che continuano a sostenere con convinzione questa splendida iniziativa, patrocinata dal Consiglio Regionale del Veneto. Ancora una volta, la poesia ha saputo unire cuori e menti. Appuntamento al prossimo anno!

*Susanna Calore – Assessore alla Comunicazione*



# HAZARD COMICS 2025

## ▪ Un capitolo indimenticabile al parco di villa Querini-Calzavara Pinton




**PIANIGA**

Dal 23 al 25 maggio, il parco della villa Querini-Calzavara Pinton si è trasformato in un universo fantastico in occasione di Hazard Comics 2025, un evento che ha lasciato un segno indelebile nel cuore di migliaia di partecipanti. Un intero weekend dedicato alla cultura pop e nerd, con cosplay spettacolari, fumetti, giochi, musica, ospiti, mostre e laboratori: una festa della creatività e della condivisione che ha coinvolto pubblico di tutte le età. L'evento, organizzato da Hazard Aps con il patrocinio del Comune di Pianiga, della Regione del Veneto e della Camera di Commercio Venezia Rovigo, ha registrato una partecipazione straordinaria, confermandosi come uno degli appuntamenti culturali più attesi del territorio. "Siamo orgogliosi di aver ospitato nella splendida cornice del parco di villa Querini un evento così dinamico e partecipato – ha dichiarato il sindaco di Pianiga, Massimo Calzavara - Hazard Comics non è solo intrattenimento, ma un'opportunità per valorizzare i talenti, promuovere la cultura e rafforzare il senso di comunità. Un grazie a tutti coloro che hanno reso possibile questa edizione". "Hazard Comics 2025 ha dimostrato quanto la cultura giovanile e la passione per il fumetto, il gioco e la creatività possano essere strumenti straordinari per creare aggregazione e offrire nuove esperienze. È stato emozionante vedere così tante persone animate dallo stesso entusiasmo", ha aggiunto l'assessore alla Cultura, Chiara Cazzagon. Un sentito ringraziamento va a tutti i volontari, sponsor, associazioni e ospiti che hanno reso indimenticabile ogni momento della manifestazione. Hazard Comics 2025 ha portato a Pianiga un'ondata di energia positiva, creatività e partecipazione. L'appuntamento è già fissato: ci vediamo nel 2026 per una nuova, straordinaria avventura!

*Lucio Zuccarato*

# IL CINQUANTASEIESIMO ANNIVERSARIO AVIS!

## ▪ La comunità onora l'impegno di 383 soci e accoglie nuovi donatori

**VIGONOVO**

Domenica 1 giugno Vigonovo ha celebrato la Festa del donatore e il cinquantaseiesimo anniversario della sezione locale Avis, una giornata intensa di memoria, riconoscimenti e spirito di comunità. Il programma è iniziato alle 8:30 con il ritrovo presso la sala polivalente del Comune, seguito dall'alzabandiera e dalla deposizione di una corona al monumento del Carabiniere. Da lì è partito il corteo, accompagnato dalla Supersonic band di Tombelle, che ha raggiunto la chiesa parrocchiale per la Santa Messa delle 10:00, animata dalla corale "Santa Maria Assunta" e dedicata anche al ricordo dei donatori defunti. Al termine della funzione, la sfilata è proseguita fino al monumento del donatore per la tradizionale deposizione dei fiori. Alle 11:00, presso la sala polivalente, si è svolta la cerimonia di consegna delle benemerenze ai soci Avis benemeriti, e la giornata si è conclusa con il pranzo sociale al Centro parrocchiale. "Celebrare il cinquantaseiesimo anniversario dell'Avis è stato motivo di orgoglio per tutta Vigonovo. Il percorso di dedizione e altruismo dei volontari ha portato speranza ovunque ce ne fosse bisogno. Ringrazio il presidente Nicola Moressa e tutta l'associazione per aver mantenuto vivo il cuore solidale della nostra comunità", ha dichiarato il sindaco Luca Martello. Emozionato anche il presidente Avis, Nicola Moressa: "A nome dell'associazione, esprimo il più sentito ringraziamento ai nostri donatori e donatrici di Vigonovo, che con senso civico e grande umanità si mettono a disposizione di chi ha bisogno. Il loro gesto, silenzioso ma dal valore inestimabile, consente di garantire sangue e promuovere un esempio concreto di solidarietà". L'Avis di Vigonovo ha potuto contare su 383 soci attivi e, solo nell'ultimo anno, ha accolto 24 nuovi donatori, registrando 480 donazioni. Nel corso della cerimonia sono state consegnate 42 benemerenze a soci che hanno raggiunto traguardi significativi per numero di donazioni. Tra gli uomini, hanno ricevuto il distintivo di rame per otto donazioni Simone Baldan, Davide Serafin e Marco Zilio. Con sedici donazioni (argento) sono stati premiati Gianluca Biasiolo, Antonio Borea, Roberto Carraro, Marco Marigo e Francesco Parisi. La medaglia dorata d'argento per trentasei donazioni è andata ad Andrea Biolo, Alberto Gastaldello e Massimo Scanferla. Con cinquanta donazioni (oro) si sono distinti Andrea Boran, Cristian Bordin, Gianni Boscaro, Fabio Gastaldello, Fabrizio Mimo e Romeo Rizzo. Demis Blaseotto e Mosè Castiello hanno ricevuto l'oro con rubino per settantacinque donazioni, Michele Brusegan l'oro con smeraldo per cento donazioni e Davide Sorgato è stato premiato per aver raggiunto le centoventi donazioni, ricevendo l'oro con diamante. Anche tra le donne numerose benemerenze: nella categoria rame per sei donazioni sono state premiate Alice De Pasquale, Laura Mazzarolo, Federica Mazzarolo, Lorenza Scarparo e Stefania Torresin. Con dodici donazioni (argento) hanno ricevuto riconoscimenti Gaia Bottazzo, Anna Cesare, Scilla Carraro, Grazia Diaferio, Mabiola Giora, Caterina Giacomelli, Giada Galesso, Maela Monetti, Catalina Neagu, Aurelia Violeta Plesu ed Elisa Salvalaio. La medaglia dorata d'argento per ventiquattro donazioni è andata a Michela Facco, Antonia Giantin, Orietta Ruvoletto e Jessica Zampieri, mentre Silvia Bullado è stata premiata per aver raggiunto le quaranta donazioni, ricevendo il distintivo d'oro.

*Lucio Zuccarato*

INTERNAZIONALEAUTO SERVICE
Service autorizzato CITROËN
▪ Tagliandi
▪ Revisioni
▪ Cristalli
▪ Diagnosi
▪ Elettrauto
▪ Carica clima
▪ Pneumatici
▪ Ganci traino
La Tua autofficina digitale a portata di click
CITROËN FIAT PEUGEOT OPEL Jeep
Servizio business: appuntamento entro 24h
Via IV novembre 14
Busa di Vigonza 049-629173
www.internazionaleauto.com
Presa e riconsegna del veicolo dove vuoi tu
Prenota online







# AGLI ALBORI DEL CALCIO LOCALE, ANIMATI DA PASSIONE ED ENTUSIASMO

## ▪ Una lettera di alcuni giovani al sindaco Simion spuntata dall'archivio comunale

**SPINEA**

Mentre in questi giorni si parla insistentemente del futuro del calcio a Spinea, dopo la tristissima esperienza della gestione Cera, con la distruzione di un settore giovanile di assoluto rilievo e la retrocessione in Promozione della prima squadra (che probabilmente non sarà iscritta al campionato), spulciando nell'archivio comunale mi è venuta tra le mani una lettera all'allora sindaco Angelo Simion dell'Ac Spinea del 1948. È una lettera che fa commuovere per la passione che trasuda e per la volontà di un paese di uscire, anche grazie allo sport, dagli orrori della seconda Guerra mondiale. Nella missiva si fa richiesta di un appezzamento di terreno ubicato nei pressi dell'osteria "da Bagigi", che sorgeva nei pressi dell'attuale hotel Raffaello, dove attrezzare un campo sportivo. Le cose sembrano andar per le lunghe. "Alla fine di molte discussioni, avute tra rappresentanze di detto Comune e incaricati della nostra Associazione Calcio - si legge nella lettera - si era arrivati all'accordo che dopo la raccolta del seminato il lotto doveva servire per fare il campo sportivo e ciò era giusto in quanto il nostro, seppur piccolo paese, doveva avere il suo campo sportivo". L'entusiasmo e la voglia di emergere sono palpabili. "A mezzo di sacrifici enormi, di privazioni, lasciando da parte certi capricci che ai giovani della nostra età sono pressoché necessari, abbiamo formato una squadra che, a detta di competenti, è molto affiatata. Ci siamo allenati su campi, o per meglio dire su piccoli appezzamenti di terreni rugosi, pieni di buche, tutto per il buon nome del nostro paese. Noi non domandiamo sussidi o via parlando, ma semplicemente un campo dove poter giocare in modo più conforme alle regole e non su montagne russe". Insomma, questi ragazzi dimostrano impegno, determinazione e una grande passione, tanto che sull'argomento "campo sportivo" sarebbero disposti a parlare per giorni interi pur di far capire le loro ragioni. "È una specie di fuoco, la preghiamo non creda che sia tifo per il calcio - confidano al sindaco - ma qualcosa di più, diremo quasi che è in gioco, oltre al nostro onore, anche quello del nostro paese di Spinea, i cui colori e stemma sono rappresentati dalla colorazione delle nostre magliette". I giovani che scrivono al sindaco sono molto preoccupati perché "l'agricoltore che ha in affitto il lotto sopradescritto, ha già cominciato ad arare un quarto di terreno ed è per questo che la disturbiamo: il Comune è disposto o no a cederci il lotto di terra per fare il campo sportivo? Tanti soldi non deve spendere perché per la sistemazione e il seguito pensiamo noi". Infine una promessa ed un appello. "Signor Sindaco cerchi Lei di farci avere quel campo, la nostra gratitudine per Lei sarà eterna, abbiamo sollecitato questa faccenda perché nel mese di ottobre comincerà il Torneo nazionale di Seconda divisione e la nostra squadra Ac Spinea vi potrà partecipare se avrà il campo". Alla fine il primo campo da calcio di Spinea (e lo fu per molti anni) venne realizzato nella zona di Orgnano di fronte alla chiesa di Santa Bertilla (che ancora non esisteva) e alla Scuola elementare Giovanni Pascoli (che sorgeva dove adesso c'è la Pasticceria De Fiorenze) che fu costruita anch'essa qualche anno dopo il campo sportivo. Il seminterrato della nuova scuola venne usato come spogliatoio. Morale della favola: in tempi nei quali nel calcio prevalgono procuratori anche per i calciatori in erba e si è attratti dal denaro che circola nell'ambiente, il ritorno alla passione e all'entusiasmo di questi ragazzi che, nel lontano 1948 hanno scritto al sindaco con il cuore in mano, rappresenterebbe il riaffermarsi di valori che, probabilmente, rischiamo di perdere.

*Claudio Tessari*
*Consigliere comunale*

# SICUREZZA E LEGALITÀ

## ▪ Un Appello per contrastare episodi di criminalità

**SPINEA**

Alla luce dei recenti episodi di micro-criminalità sempre più frequenti nel nostro comune, è fondamentale che il sindaco coinvolga prefetto e questore, avviando un'azione concertata per affrontare con decisione questo fenomeno che mina la tranquillità dei cittadini. Il governo ha recentemente introdotto misure significative nel Dl Sicurezza, strumenti che possono rivelarsi determinanti nella lotta contro la criminalità. È essenziale che questa Maggioranza politica non trasformi la questione in un dibattito partitico, ma che, al contrario, ascolti le istanze dei cittadini e lavori insieme per garantire un ambiente più sicuro. La sicurezza è un diritto fondamentale; non possiamo permettere che la paura della criminalità si diffonda tra le famiglie e i cittadini di Spinea. È quindi cruciale fornire il giusto supporto alla locale caserma dei Carabinieri e alla Polizia locale, affinché possano svolgere al meglio il loro prezioso lavoro. Opportuno sarebbe coinvolgere tutti gli "attori" ad un tavolo di confronto per valutare le strategie più efficaci e creare un clima di cooperazione, affinché la legalità e la sicurezza tornino a essere punti fermi nella nostra comunità. Spinea merita di essere un luogo sicuro e sereno per tutti. È il momento di agire, con determinazione e responsabilità.



*Andrea Pattarello*



# TROFEO SMANIA IDEE CASA, CICLISMO FEMMINILE IN FESTA

▪ Nell'ottava edizione la giovane varesina Erja Giulia Bianchi trionfa con una volata emozionante




## MARTELLAGO

Un pomeriggio di grande ciclismo e forti emozioni ha animato domenica 15 giugno le strade di Martellago, dove si è disputata l'ottava edizione del trofeo "Smania Idee Casa", abbinato al quinto trofeo "Franco e Davide Favaretto", gara su strada riservata alla categoria Donne open. Una manifestazione tra le più importanti nel panorama nazionale femminile, capace di coniugare sport, passione e memoria in un clima di amicizia e sana competizione. Organizzata dall'Asd "Bici & Bike", la corsa si è svolta su un veloce circuito pianeggiante di 6,8 chilometri, ripetuto 19 volte, per un totale di 125,4 chilometri. Ben 162 atlete al via hanno dato vita a una gara intensa, combattuta e segnata da temperature elevate, in cui non sono mancati i tentativi di fuga e gli allunghi decisi. A spuntarla, in una volata finale a ranghi compatti, è stata la varesina Erja Giulia Bianchi, classe 2007 e portacolori del team "Biesse Carrera Premac". L'atleta lombarda, appartenente alla categoria Juniores, ha preceduto sul traguardo le più esperte Under, la piemontese Vittoria Grassi (Bepink Imatra Bongioanni) e la toscana Serena Semoli (Horizons Cycling Club), firmando così la sua seconda vittoria stagionale dopo il successo ottenuto il 9 marzo scorso al trofeo Città di Nonantola. La manifestazione, abbinata al quinto trofeo "Davide e Franco Favaretto", ha assunto un significato ancora più profondo grazie al ricordo di due grandi appassionati di ciclismo, cui la gara è dedicata da cinque anni. Un'emozione sottolineata dalle parole sentite dell'assessore allo Sport del Comune di Martellago, Daniele Favaretto: "Ringrazio vivamente la famiglia Foligno-Smania per aver dedicato da cinque anni la loro gara trofeo Smania in memoria a mio fratello e mio papà, due amanti della bici. Ogni anno è un colpo al cuore, una grande emozione essere parte attiva a questo evento di caratura nazionale. Sapete che io ci sono e ci sarò sempre per portare avanti questo evento totalmente al femminile, una caratteristica importante anche per il grande valore inclusivo". L'ottavo trofeo "Smania Idee Casa" ha rappresentato inoltre un prezioso banco di prova in vista dei prossimi appuntamenti stagionali: i campionati italiani del 28 giugno a Darfo Boario Terme e la trentaseiesima edizione del Giro d'Italia Donne, che scatterà il 6 luglio da Bergamo per concludersi il 13 luglio all'autodromo di Imola. Ancora una volta, Martellago ha saputo essere teatro di sport, passione e memoria, regalando al ciclismo femminile una giornata indimenticabile.

*Emanuele Carli*

# CHE SUCCESSO PER LA TREDICESIMA MOLINARA

## MARTELLAGO

▪ Teatro, arte, musica e ambiente protagonisti di una giornata speciale

Sabato 14 giugno, il territorio di Martellago si è trasformato in un suggestivo palcoscenico a cielo aperto grazie alla tredicesima edizione de La Molinara, l'appuntamento che da anni unisce natura, storia, cultura e tradizioni locali in una passeggiata tra le meraviglie del Marzenego. Un'edizione speciale, quest'anno, dedicata all'amico Domenico, figura cara alla comunità e alla manifestazione. Organizzata dalla Pro Loco Martellago Aps, con il patrocinio del Comune di Martellago e il supporto di Centro Marca Banca, l'iniziativa ha visto una grande partecipazione di pubblico, nonostante il caldo, a testimonianza di quanto questo evento sia ormai radicato nel cuore dei cittadini. Il programma, curato nei dettagli, ha proposto un percorso di circa 5 chilometri che ha condotto i partecipanti dall'auditorium Antonia Cappellesso di Olmo fino alla taverna "Von Zach" di Maerne, lungo itinerari immersi nel verde e punteggiati da tappe culturali e artistiche. La giornata si è aperta con la presentazione della "Carta emozionale" del Comune di Martellago, seguita da una breve ma intensa performance teatrale dal titolo "Il nonno, il fiume e la mussetta" a cura del gruppo teatrale "Komoidia". Non è mancato l'approfondimento ambientale, con l'ecologo Luis Carlos Barbato che ha illustrato il valore e l'evoluzione dell'ambiente fluviale, vero motore della vita locale di ieri e di oggi. Spazio anche all'arte con l'esposizione delle opere di Fausto Tonello al parco del Lago blu e alla musica grazie al "Coro degli stonati", che ha regalato al pubblico momenti di canto leggero e lirico al parco Ilaria Alpi. A conclusione della passeggiata, presso la taverna Von Zach, i partecipanti hanno potuto rilassarsi e brindare insieme con un aperitivo offerto dalla casa. Un sentito ringraziamento è stato rivolto ai proprietari dei luoghi che hanno aperto le loro aree, ai volontari, agli sponsor ed a tutte le associazioni coinvolte. "È stata una giornata fantastica", hanno riportato gli organizzatori, ringraziando i partecipanti che hanno reso possibile questo piccolo grande miracolo di comunità, cultura e socialità. Il successo de La Molinara conferma la forza di una manifestazione capace di rinnovarsi e coinvolgere, anno dopo anno. L'appuntamento è già fissato per il prossimo anno, con la promessa di nuove emozioni lungo le rive del Marzenego.

*Lucio Zuccarato*



# CURIOSITÀ E NUMERI DEL MERCATO SETTIMANALE...

## SCORZÈ

▪ È tornato in piazza con l'apertura di un nuovo parcheggio

Con la fine dei lavori di rifacimento e riqualificazione delle vie del centro e la demolizione della vecchia scuola elementare "G. Marconi", dallo scorso martedì 20 maggio il mercato settimanale di Scorzé è tornato ad animare la piazza. Dopo aver raccolto i pareri degli addetti ai lavori e non, con la delibera della Giunta comunale n. 65 del 14 maggio 2025, infatti, è stato stabilito lo spostamento dell'area mercatale da piazza Donatori di Sangue a via Roma, primo tratto di via Treviso, piazza 1 Maggio e piazza Aldo Moro, per un periodo sperimentale di un anno. Dopo il 30 giugno 2026, ultima giornata di prova prevista, la nuova dislocazione dei posteggi potrà essere resa definitiva con l'approvazione da parte del Consiglio comunale. Nato nel centro del paese, negli anni '80 il mercato fu spostato in piazza Donatori di Sangue, per essere poi trasferito in forma sperimentale nel luogo d'origine per i mesi di luglio e agosto 2013 e ancora da giugno a settembre degli anni 2014, 2015, 2016 e da luglio 2019 fino al mese di dicembre dell'anno successivo. L'interruzione, causata dalla pandemia da covid-19, terminò con la ripresa del martedì 6 luglio 2021 fino al mese di giugno del 2023, quando l'area mercatale tornò ad essere piazza Donatori di Sangue per consentire lo svolgimento dei lavori di rifacimento di via Roma, di piazza 1 Maggio e del primo tratto di via Treviso. I dati ufficiali conservati nell'archivio comunale testimoniano la presenza del mercato scorzetano dalla fine degli anni '40 e il progressivo aumento del numero dei posteggi per la richiesta degli stessi operatori commerciali e per l'adeguamento alle disposizioni in materia di vendita diretta da parte degli imprenditori agricoli ai sensi della Legge regionale del 25 luglio 2008 numero 7. Degli attuali 55 ambulanti presenti si contano otto produttori agricoli, trentasei banchi del settore non alimentare ed undici del settore alimentare (tre ortofrutta, tre ittica e cinque altro). Alcuni sono i discendenti dei più antichi frequentatori, altri sono subentrati per acquisizione o subingresso dell'attività e posteggio e altri ancora per nuova assegnazione tramite gli appositi bandi regionali che consentono ai cosiddetti "precari" di partecipare all'attribuzione definitiva dei posteggi.

*Martina Pesce*

# È IL MOMENTO!



## DAL 5 LUGLIO

# SALDI

SALDI DAL 5 LUGLIO PER 60 GIORNI.

**45 NEGOZI**

centroemisferoscorze.it

@emisferotrebaseleghe

VIA MALCANTON, 40 TREBASELEGHE (PD)

EMISFERO
CENTRO COMMERCIALE
TREBASELEGHE

# “IL DOVERE DI RICORDARE”: CERIMONIA COMMEMORATIVA

▪ Il 23 maggio davanti alla Biblioteca scoperta di una stele in onore di coloro che hanno perso la vita a causa della mafia

## SCORZÈ

Venerdì 23 maggio 2025, a 33 anni dalla Strage di Capaci, si è tenuta nel piazzale della Biblioteca comunale di Scorzè la cerimonia “Il dovere di ricordare”. Tra i presenti all’evento, organizzato dall’Odv “Lex Civitas” in collaborazione con il Comune di Scorzè, tanti cittadini, l’Amministrazione comunale, oltre ai massimi vertici della Giustizia veneziana come il presidente vicario del tribunale di Venezia, dottor Stefano Manduzio, il presidente aggiunto dei Giudici per le Indagini preliminari, dottor Alberto Scaramuzza, la giudice Claudia Maria Arditai, al senatore della Repubblica Raffaele Speranzon ed ai rappresentanti della prefettura, della questura, dell’Arma dei carabinieri e della Guardia di finanza. A onore e memoria del coraggio e del sacrificio di coloro che hanno perso la vita a causa della violenza mafiosa, è stato scoperto alle ore 17:58, l’esatto momento della strage, un totem commemorativo come riaffermazione dell’impegno collettivo nella lotta contro la criminalità organizzata e nella promozione della legalità. “Una delle cose positive dell’elezione a papa di Leone XIV, consiste nel fatto che essendo lui un agostiniano, è tornato di moda Sant’Agostino. Un personaggio curioso, un filosofo penetrante, un pensatore libero – ha così esordito il sindaco di Scorzè, Giovanni Battista Mestriner - Agostino nel suo libro più politico, il De civitate Dei, fece una riflessione che nel trentatreesimo anniversario dall’assassinio di Giovanni Falcone, è molto utile sul senso e il ruolo della Giustizia. Se non è rispettata la Giustizia, che cosa sono gli Stati se non delle grandi bande di ladri? Perché anche le bande dei briganti che cosa sono se non dei piccoli Stati – ha proseguito Mestriner citando appunto Sant’Agostino - È pur sempre un gruppo di individui che è retto dal comando di un capo, è vincolato da un patto sociale e il bottino si divide secondo la legge della convenzione. Se la banda malvagia aumenta con l’aggiungersi di uomini perversi tanto che possiede territori, stabilisce residenze, occupa città, sottomette popoli, assume più apertamente il nome di Stato che gli è accordato ormai nella realtà dei fatti non dalla diminuzione dell’ambizione di possedere ma da una maggiore sicurezza nell’impunità. Con finezza e verità a un tempo rispose in questo senso ad Alessandro il Grande un pirata catturato. Il re gli chiese che idea gli era venuta in testa per infestare il mare. E il pirata con franca spavalderia rispose: la stessa che è venuta a te per infestare il mondo intero; ma io sono considerato un pirata perché lo faccio con un piccolo naviglio, tu un condottiero perché lo fai con una grande flotta. L’ordine, la legge, le regole, non sono di per sé garanzia di poter distinguere lo Stato dall’antistato. Nemmeno la politica sociale lo è: molte organizzazioni criminali provvedono in modo solidaristico ai bisogni dei propri affiliati. La differenza come diceva Agostino è qualitativa: lo Stato si differenzia dai briganti per la Giustizia. La Giustizia è un valore assoluto, è la distinzione del bene dal male, proviene dal senso morale di ciascuno ma anche da un ideale assoluto che deve essere cercato in modo oggettivo. Se una organizzazione tende alla realizzazione della Giustizia, rispetta lo stato di diritto, allora si può definire come Stato, allora persegue il bene dei cittadini, allora è un valore. Quando pensiamo a Giovanni Falcone, a Francesca Morvillo, a Paolo Borsellino, agli uomini della scorta, ci vengono in mente uomini che sono morti per la Giustizia. Si sono contrapposti con coraggio all’anti-Stato, a una organizzazione criminale che vorrebbe scalzare lo stato. Sono morti per assicurare l’unico principio che dà valore alle nostre coscienze, l’unico valore che consente la nostra libertà, l’unica prospettiva che garantisce il futuro della nostra civiltà. L’idea di Giustizia è l’essenza e il cardine della nostra convivenza. Per noi che facciamo politica nelle istituzioni democratiche di questo Paese, le figure dei martiri dello Stato ci deve sempre interrogare. Il consenso è alla base della democrazia ma la Giustizia è l’essenza della libertà e della convivenza. Il consenso è un valore se è rispettata la Giustizia. Ringrazio – termina Giovanni Battista Mestriner - l’associazione Lex civitas per aver realizzato questa piccola stele di ricordo. Ci farà sempre memoria sulla importanza che ha servire correttamente lo stato di diritto. E ci interrogherà sempre se sapremo essere davvero degni eredi di persone così speciali che hanno sacrificato la loro vita per noi”.



*Paolo Lamon*




# LA DOTTORESSA TOMASELLO LASCIA IL CAMICE DOPO 39 ANNI

▪ Il grazie della comunità alla storica medico di base

## TREBASELEGHE

Il 1 giugno la dottoressa Manfreda Tomasello ha terminato il suo incarico di medico di Medicina generale a Trebaseleghe, concludendo una lunga carriera iniziata nel 1986 con supplenze sul territorio e proseguita dal 1991 con l’incarico fisso, subentrando al dottor Montevecchi. Originaria di Villa del Conte e residente a Fratte di Santa Giustina in Colle, la dottoressa è stata anche coordinatrice della Medicina integrata “Scimone” fin dalla sua inaugurazione il 9 maggio 2016. I colleghi, il personale infermieristico e le assistenti di studio la ringraziano per l’impegno e l’umanità dimostrata, riconoscendole un ruolo centrale nello sviluppo del servizio: “Resterà per noi sempre un punto di riferimento e un esempio da seguire”. Parole di gratitudine anche da parte dell’Amministrazione comunale: “Con dedizione, competenza e professionalità, ha rappresentato un punto di riferimento costante per tantissimi cittadini - afferma la sindaco Antonella Zoggia - dimostrando sempre una grande disponibilità e umanità, mettendo al centro la salute dei trebaselicensi. Le rivolgiamo un sincero augurio per il futuro, con gratitudine per l’impegno profuso al servizio della collettività”. Intanto l’Ulss 6 informa che gli assistiti potranno effettuare la scelta del nuovo medico tramite portale on-line o agli sportelli, secondo le modalità indicate sul sito ufficiale.



*Paolo Lamon*




Messaggio pubblicitario con finalità promozionale - Artwork: studioideo.com

**La nostra Banca è qui per Te.** Soluzioni per le necessità delle **famiglie**, dall'acquisto della casa all'investimento del risparmio.
Prodotti dedicati ai **giovani** a sostegno di studio e di progetti.

BCC ROMA | 1954·2024 70 ANNO

bccroma.it

# COMPLETATE PISTE CICLABILI E ASFALTATURE SULLA SR245

▪ Viabilità più sicura e scorrevole, percorsi ciclabili riqualificati e strade sistemate

## TREBASELEGHE

A Trebaseleghe si festeggia la conclusione di importanti lavori sulla viabilità locale che restituiscono alla comunità strade e piste ciclabili più sicure e funzionali. Tra le opere completate spicca la pista ciclabile in via Malcanton lungo la Strada regionale 245, realizzata grazie a uno scomputo oneri. Il tracciato collega l'area del centro commerciale fino all'azienda di materiali edili per un valore di circa 800.000 Euro. Gli interventi hanno previsto anche il rifacimento del manto stradale e della pista ciclo-pedonale. Completati i lavori anche lungo via Castellana, verso i confini con Piombino Dese, dove è stato rifatto il manto della Strada regionale 245 migliorando la percorribilità. Nodo risolto pure per il ponte sul Dese lungo la Strada provinciale 44, nell'ambito di un intervento finanziato dalla Provincia e inserito in un progetto più ampio che ha coinvolto anche altri ponti della zona. Dopo l'assestamento del fondo stradale è stato posato il manto definitivo. "Abbiamo sistemato tratti che attendevano un intervento - dichiara l'assessore ai Lavori pubblici Giuliano Mason - e con la fine dei cantieri la viabilità locale torna pienamente operativa, con percorsi più sicuri e scorrevoli per ciclisti e automobilisti. Si tratta di un risultato che migliora la mobilità quotidiana dei nostri cittadini. Voglio ringraziare in modo particolare gli uffici comunali, i tecnici e le aziende che hanno lavorato con professionalità e impegno. Il coordinamento tra enti, uffici e imprese ci permette di portare a termine interventi strategici nella nostra città".







*Marta Busato*

# "UNA VOCE PER LA VITA": LA MUSICA CHE RACCONTA IL VALORE DEL DONO

▪ Il concorso nato in ricordo di Laura Pavanetto diventa nazionale!

## PIOMBINO DESE

Il concorso musicale "Una canzone per Laura" nato per celebrare la giovane mamma Laura Pavanetto che a seguito la sua morte avvenuta per malattia ha donato le cornee, cambia nome ed è stato promosso a concorso un nazionale: "Una voce per la vita" organizzato dall'Aido di Piombino Dese "Nicoletta Pedroni", con il supporto di Aido nazionale. Il contest canoro lanciato nel 2023 a Piombino Dese, è rivolto a tutti gli appassionati di musica e canto, sia individuali che in gruppo, di ogni regione d'Italia. L'evento vede inoltre la partecipazione con i propri loghi del Comune di Piombino Dese, Federazione dei Comuni del Camposampierese, comitato Pro Loco Unpli Veneto, conservatorio di musica "Agostino Steffani" di Castelfranco Veneto, Aido Veneto e Aido provinciale Padova. Lo scopo principale della rassegna canora sarà quella di sostenere e sensibilizzare l'opinione pubblica sull'importanza del dono degli organi e tessuti biologici. La manifestazione canora si svolgerà in due fasi: una selezione per la fase finale decretata dalla giuria di qualità e l'esibizione della fase finale che si svolgerà nella serata di sabato 6 dicembre 2025 a Piombino Dese alla sala San Tommaso Moro a partire dalle ore 20:30. I partecipanti verranno suddivisi in tre categorie: categoria Junior, dai 9 anni compiuti fino a 17 anni; la categoria Senior, dai 18 anni compiuti fino a qualsiasi età e la categoria inediti (rientrerà in quest'ultima categoria tutti quelli che presenteranno un nuovo brano per la prima volta). Il concorso è aperto a solisti o gruppi composti al massimo da cinque elementi, che vogliano esibire le proprie attitudini musicali e vocali, sia che provengano da scuole ed istituti di musica oppure che abbiano una vera passione e talento artistico in ambito musicale. I partecipanti potranno presentare un brano edito o inedito di qualsiasi genere musicale. L'iscrizione è completamente gratuita anche per i finalisti. Il modulo di iscrizione dovrà pervenire tramite e-mail entro e non oltre il 31 ottobre 2025 a piombinodese@aido.it e per conoscenza ad aidonazionale@aido.it, o ai numeri telefonici Whatsapp 340-9500022 e 347-3887554. Per la fase delle selezioni, i partecipanti dovranno presentare basi musicali pre-registrate ed inviarle entro il 09 novembre 2025. I brani potranno essere inviati indistintamente in lingua italiana o in qualsiasi altra lingua. Alla finale accederanno coloro che avranno totalizzato il maggiore punteggio espresso dalla giuria in fase di preselezione. Alla serata dell'esibizione del 06 dicembre 2025, dopo la preselezione, verranno ammessi venti cantanti che si sfideranno per la vittoria finale che decreterà il vincitore della "Canzone per la vita 2025", per ogni categoria. Questi i premi: primo classificato 300 Euro; secondo classificato 200 Euro; terzo classificato 100 Euro. Oltre ai tradizionali, per la prima volta da questa edizione ci sarà l'istituzione di un nuovo riconoscimento: il premio "Penna d'autore" gentilmente donato dall'autrice Anytha (alias Cristina Battocchio), la cui passione per la musica ed il suo impegno nel sostenere i giovani talenti sono un incentivo per tutti i cantanti. Questo premio speciale, un inedito composto appositamente per l'occasione, sarà assegnato ad uno tra i vincitori selezionati dalla giuria di qualità. L'obiettivo è quello di valorizzare e incoraggiare la produzione musicale originale, offrendo ai giovani talenti l'opportunità di interpretare un brano esclusivo e di mettersi alla prova con una nuova sfida artistica. Ci sarà poi il premio del pubblico "Melody", che sarà riconoscimento speciale assegnato direttamente dal pubblico al cantante che, con la sua esibizione, ha saputo emozionare di più ed è riuscito a conquistare il cuore di tutti i presenti. Questo premio rappresenta un'opportunità unica per celebrare il legame speciale che si crea tra l'artista e il suo pubblico. Il pubblico presente potrà votare il proprio artista preferito con un voto da 5 a 10 on-line attraverso il codice Qr che riceverà al momento dell'ingresso in sala. Verrà assegnato anche il premio "Microfono d'argento Chiggiato", dalla giuria composta del direttivo Aido di Piombino Dese e dalla commissione esterna formata dai rappresentanti del main-sponsor della manifestazione "Chiggiato autotrasporti" che giudicherà le due canzoni vincitrici delle due categorie Senior-Junior.

*Dario Guerra*



# TONY HADLEY LIVE: IL MITO DEGLI ANNI ’80 ACCENDE LA ROTONDA

▪ Il 5 settembre l’ex-voce degli Spandau Ballet per una serata tra grandi successi e nuove hit

## MORGANO

Sarà una serata di grande musica quella che attende Badoere di Morgano il prossimo 5 settembre, quando in piazza Indipendenza “La Rotonda” salirà sul palco Tony Hadley, storica voce degli “Spandau Ballet” ed icona internazionale del pop anni Ottanta. L’evento, organizzato dal Comune di Morgano in collaborazione con “Suoni di Marca”, si preannuncia come uno dei concerti più attesi della stagione estiva trevigiana, un’occasione unica per rivivere dal vivo i successi di una leggenda musicale che ha segnato intere generazioni. Tony Hadley, accompagnato dalla sua “Fabulous Th band”, torna in Italia, paese con cui mantiene da anni un legame speciale, sancito da collaborazioni con artisti come Caparezza e Nina Zilli e dalla partecipazione al Festival di Sanremo nel 2019. Il cantante inglese porta sul palco un viaggio lungo “45 anni di carriera e 45 giri attorno al mondo”, dagli esordi nella scena new romantic londinese ai brani che hanno fatto la storia della musica pop come “Through the Barricades”, “True e Gold”, passando per le hit soliste “Because of You” e “Lost in Your Love” fino alle canzoni tratte dal recente album “The Mood I’m In”, pubblicato nel 2024. Hadley è un artista che non ha mai smesso di evolversi, attraversando generi e sperimentando arrangiamenti swing, concerti con orchestra, esperienze nel musical e collaborazioni trasversali, senza perdere la forza di una voce riconoscibile e potente. Il concerto di Badoere sarà un’esplosione di energia, pensata per congedarsi dalla bella stagione del 2025 con il carisma di un’icona senza tempo. I biglietti sono disponibili su Ticketone e sul sito ufficiale dell’evento con due formule: posto unico in piedi a 25 Euro e posto a sedere non numerato a 35 Euro, diritti di prevendita inclusi. Il Comune di Morgano firma così un evento di richiamo nazionale che arricchisce il panorama culturale e musicale della provincia di Treviso e offre al pubblico l’opportunità di vivere una grande serata all’insegna della musica dal vivo in uno scenario suggestivo come piazza Indipendenza.





*Lucio Zuccarato*

# JOSIP ELAZAR, L’ARTE LUMINOSA DI UN CUORE GENEROSO

▪ Il 5 settembre l’ex-voce degli Spandau Ballet per una serata tra grandi successi e nuove hit

## MORGANO

Josip Elazar, nato a Doboj nel 1916 e scomparso a Belgrado nel 1994, è stato un artista capace di trasmettere nei suoi dipinti non solo il suo talento, ma anche la sua personalità luminosa: ottimista, comunicativo, dotato di un profondo senso estetico e, soprattutto, di un cuore generoso e privo di invidia. La sua produzione artistica, ricca di mostre e opere, riflette la quotidianità vissuta con intensità, resa attraverso uno stile espressivo e una sensibilità pura e autentica. Josip Elazar prediligeva la tecnica del guazzo (come meglio conosciuta gouache in francese), una tempera resa più densa e opaca grazie all’aggiunta di pigmenti bianchi, come ad esempio il carbonato di piombo o il gesso. Tecnica spesso utilizzata anche nelle scenografie e nella realizzazione di cartelloni pubblicitari. Con grande maestria, l’artista ha saputo valorizzare questo mezzo espressivo, portandolo al centro della sua arte. Nel 1961 presenta la mostra “Capriccio invernale” presso il Museo di Storia ebraica di Belgrado, con autoritratti e disegni. Espone poi, nell’atrio della grande sala dello stadio “Jna” di Belgrado. Negli anni successivi espone alla galleria dell’Università dei lavoratori “Duro Salaj” di Belgrado (1973, 1974,1976 e 1981) e, sempre nel 1981, partecipa a una mostra a Bologna. Il ricordo della sua opera è stato celebrato anche dopo la sua scomparsa con esposizioni nel Museo storico ebraico di Belgrado nel 2005 e nel 2022. L’8 di giugno è stato commemorato con affetto a Badoere, nell’ex-chiesetta di Sant’Antonio nella piazza la Rotonda, dove per tutto il mese di giugno è stata allestita la mostra “Luci di orizzonte”, grazie alla collaborazione e all’impegno tra Amministrazione comunale di Morgano e il nipote Mista Damir e la sua famiglia.

*Domenico Basso – Consigliere comunale*







con il patrocinio
della Provincia
di Treviso

con il patrocinio
del Comune
di Resana

**Animare Resana e Pro Loco Resana organizzano:**

# 10ª fiera de San Bortoeo

10ª FIERA deSAN BORTOEO RESANA

**Ven 18 luglio 2025** | **Sab 19 luglio 2025** | **Dom 20 luglio 2025**

## Resana (TV)

Inquadra il QR code per scoprire Menu e Programma

Fornitissimo Stand gastronomico

## Orari Stand Gastronomico:

| | |
|---|---|
| venerdì 18 luglio | dalle 19:00 alle 23:00 |
| sabato 19 luglio | dalle 19:00 alle 23:00 |
| domenica 20 luglio | dalle 11:00 alle 15:00 e dalle 19:00 alle 23:00 |

**Piazza Donatori di Sangue e Via dei Gelsi - RESANA (TV)**

# ECCO LA DECIMA EDIZIONE DELLA "FIERA DE SAN BORTOEO"!

## RESANA

▪ Dal 18 al 20 luglio: tre giorni tra agricoltura, tradizione, famiglia e innovazione

Un traguardo importante per uno degli appuntamenti più attesi dell'estate trevigiana: dal 18 al 20 luglio 2025, Resana ospita la decima edizione della Fiera de San Bortoeo, manifestazione che negli anni è cresciuta fino a diventare un punto di riferimento per la valorizzazione delle eccellenze locali. L'evento, nato nel 2015 su iniziativa dell'associazione "Animare Resana", oggi guidata dalla presidente Michela Peralcolle, è organizzato in collaborazione con la Pro Loco di Resana e numerose realtà associative del territorio. Il cuore della fiera sarà un'area espositiva di oltre 30.000 metri quadrati, pronta ad accogliere migliaia di visitatori, tra famiglie, appassionati e operatori del settore. Il programma si articola in tre giornate dense di attività, che combinano cultura rurale, innovazione tecnologica, laboratori didattici, esposizioni, mostre e momenti di festa. Si parte venerdì 18 luglio con l'inaugurazione (alle ore 17:00, presso l'auditorium delle Scuole medie) di una mostra storico-culturale dedicata alla vita contadina, con attrezzature agricole d'epoca e una rassegna fotografica. A seguire, alle ore 18:00, spazio all'approfondimento con il convegno "Innovazione e sviluppo per l'agricoltura: strumenti e opportunità", fortemente voluto dall'assessore alle Attività produttive Matteo Bellinato. Il convegno, realizzato in collaborazione con Coldiretti Treviso, Confartigianato Castelfranco Veneto e Prontagricoltura Srl, affronterà temi centrali come la meccanizzazione agricola, le nuove tecnologie per l'efficienza produttiva e le opportunità di finanziamento (Pnrr, Ismea, Invitalia, Contratti di sviluppo), valorizzando le sinergie tra agricoltura e artigianato. Sabato 19 luglio sarà dedicata all'esposizione di macchinari agricoli, sia storici che moderni, per celebrare la tradizione e l'evoluzione del lavoro nei campi, e tra le varie attività anche l'aratura femminile in notturna, riservata ai trattori Landini testa calda. Non mancheranno altre iniziative legate al mondo agricolo, per grandi e piccini! Gran finale domenica 20 luglio, dove si entrerà nel vivo della manifestazione con la mostra mercato dei prodotti tipici e dell'artigianato locale. Sarà possibile ammirare le esibizioni di antichi mestieri e una selezione di auto d'epoca. Fin dalle prime luci del giorno, a partire dalle 6:30, sarà allestita anche una mostra di animali da cortile e di razze locali. La Fiera de San Bortoeo si conferma come un'occasione unica per riscoprire le radici del territorio e guardare al futuro dell'agricoltura e dell'artigianato con spirito di innovazione. Tre giorni all'insegna della comunità, della cultura rurale e del valore della tradizione.



*Paolo Lamon*

# UNA GRANDE FESTA E UN "CAPITELLO" PER I 50 ANNI DEGLI SCOUT!

▪ A ridosso degli impianti sportivi parrocchiali ora c'è la "Madonna degli scout"




## RESANA

Celebrato, con una tre giorni di festa, incontri e rappresentazioni, mezzo secolo di presenza scout nel comune di Resana: cinquant'anni di valori, impegno, amicizia e servizio. In un tempo in cui troppo spesso si parla di giovani solo per sottolinearne i limiti, vedere ragazze e ragazzi che scelgono ogni giorno la strada della disciplina, della solidarietà e della comunità è davvero una notizia che fa ben sperare! Per tre giorni a Resana ha "sventolato" quel fazzolettone verde e rosso, portato al collo dai ragazzi scout, che rappresenta un simbolo di difesa contro la noia, l'individualismo, il mal di vivere. Un segno di speranza e impegno. Nell'occasione è stato inaugurato dal parroco don Denis Venturato un nuovo "capitello" dedicato alla "Madonna degli scout", realizzato da volontari a ridosso dell'area degli impianti sportivi parrocchiali.

*Paolo Lamon*



# SCUOLA DI MEMORIA PER LA TERZA ETÀ

▪ Grande successo di partecipazione: oltre quaranta i frequentanti

## RESANA

Si è concluso nelle scorse settimane il primo anno accademico della "Scuola di memoria" settimanale contro il disagio cognitivo e relazionale nella terza età, attivata a Resana e promossa dall'Associazione di promozione sociale Ateneo Terzo valore, in collaborazione con l'Associazione anziani e pensionati "San Francesco" ed il Comune di Resana. L'iniziativa, completamente gratuita per i partecipanti, rientra tra le attività di sostegno al benessere e all'invecchiamento attivo promosse dal Comune di Resana. Oltre quaranta i partecipanti che hanno seguito con costanza ed entusiasmo il percorso settimanale proposto durante l'anno presso il centro civico comunale dai coordinatori del programma Marco Monda e Luciana Favrin. "L'iniziativa ha rappresentato un'importante opportunità per promuovere il benessere psicologico, le relazioni sociali e il mantenimento delle capacità cognitive nell'avanzare dell'età - ha detto il sindaco di Resana, Stefano Bosa - un bel successo di partecipazione che ci spinge a riproporre quanto prima una nuova edizione di questa scuola di memoria". Per nuove iscrizioni è possibile contattare la segreteria al numero 324-0212090 o vedere il sito https://www.ateneoterzovalore.it/.

*Paolo Lamon*



Pitture Edili
Tosato Livis
ARTE E PROFESSIONALITÀ
Pitture interne ed esterne
Lavorazioni in cartongesso
Cappotti e Restauri Edili
Via Taliercio 2A - 31059 Zero Branco (TV)
Tel. 0422 489871 livistosato@virgilio.it




# L'acqua è essenziale.
# Non sprechiamola.

**Nessuno spreco**
Chiudi il rubinetto mentre ti lavi i denti, ti radi o ti insaponi. Più volte lo fai, più acqua risparmi. Il rubinetto ha una portata di più di 10 litri al minuto.

**Riduci**
Scegli di annaffiare il giardino dopo il tramonto, l'acqua evapora più lentamente e ha il tempo di essere assorbita dal terreno.

**Ottimizza**
Metti in funzione lavatrice e lavastoviglie solo a pieno carico. Per ogni lavaggio si consumano in media tra gli 80 e i 120 litri di acqua.

www.etraspa.it







# 200.000 EURO AL COMUNE PER LA PALESTRA DI RUSTEGA

▪ Ottenuti dal bando regionale per adeguamento di impianti sportivi degli enti locali

## CAMPOSAMPIERO

Il Comune di Camposampiero ha ottenuto dalla Regione Veneto un **contributo di 200.000 Euro**, su un quadro economico complessivo di 390.000 Euro, per **"Opere strutturali per il miglioramento sismico della palestra di Rustega"**. "È con soddisfazione che abbiamo appreso a fine maggio - dichiarano il sindaco Katia Maccarrone e l'assessore Attilio Marzaro - l'esito del bando regionale veneto, approvato con Dgrv **n. 1575 del 30 dicembre 2024**, a cui abbiamo partecipato nel marzo scorso". Il **bando a favore dei Comuni** e Unione di Comuni era volto all'individuazione di **interventi** finanziabili con le risorse Fsc 2021-2027 nell'ambito della linea di azione **"Adeguamento normativo, miglioramento e ristrutturazione di impianti sportivi di enti locali"**. "Abbiamo sviluppato un progetto di fattibilità tecnica ed economica per la messa a norma sismica della palestra di Rustega - proseguono gli amministratori - partendo **dalla verifica di vulnerabilità sismica del fabbricato, affidata all'ingegner Giovanni De Grandis, e redatto dal Rup architetto Corrado Martini, responsabile dell'Ufficio Lavori pubblici". Sono dettagliate le Opere strutturali per il miglioramento sismico della palestra di Rustega per una spesa complessiva da quadro economico di 390.000 Euro**, di cui 200.000 Euro importo richiesto e ottenuto dalla Regione. I lavori consisteranno in connessione tra murature portanti, realizzazione di giunti tra le strutture, rinforzo dei pilastri, adeguamento delle connessioni delle travi principali di copertura della palestra ai pilastri, rinforzo e intervento strutturale sulla struttura del portico di ingresso. Il fabbricato è costituito dal corpo palestra, con gradinata interna, avente dimensioni di circa 33,3 per 27,6 metri, con annesso corpo spogliatoi, palestrina, ufficio, infermeria e centrale termica lungo i lati est e nord. È stata realizzata in due tempi nel 1991 e nel 1993. Un ulteriore ampliamento con spogliatoi a servizio del vicino campo comunale da calciotto, è stato realizzato in anni più recenti. La palestra è utilizzatissima, sia di mattina che nel pomeriggio, la sera e il fine settimana. L'impianto sportivo è utilizzato dalle scuole (materna e primaria) e poi da due discipline, la pallavolo con l'Asd San Domenico Savio Volley ed il calcio con l'Asd Savio 1971, che utilizza gli spogliatoi e l'impianto annesso di calciotto. Nell'ambito del calcio la struttura viene utilizzata anche dall'Asd United Academy che collabora con la società sportiva United Borgoricco Campetra. "Ora possiamo con soddisfazione avviare i necessari lavori di ammodernamento di cui necessita la Palestra – concludono gli amministratori - cercheremo altri fondi per ulteriori lavori da prevedere".



*Paolo Lamon*

# RETE FLUVIALE COMUNALE: PROSEGUONO GLI INTERVENTI

▪ Fruttuosa collaborazione tra il Comune e il Consorzio di bonifica "Acque risorgive"

## CAMPOSAMPIERO

Il Comune di Camposampiero da diversi anni ha sottoscritto una **convenzione con il Consorzio di bonifica "Acque risorgive"** per interventi di competenza comunale volti a superare criticità idrauliche, impegnando 5.000 Euro all'anno. Nei prossimi tre anni l'importo della convenzione sarà raddoppiato, in quanto l'amministrazione ha deciso di incrementare a 10.000 Euro l'importo annuale. Nei giorni scorsi sono stati eseguiti grossi lavori di **ricalibrazione e spurgo in zona San Marco, precisamente nella fossa Allegri e canaletta Balestra**, che non garantivano più un corretto deflusso fluviale, per un importo di oltre 7.000 Euro. **In via Fabris nel Rio Storto** che corre parallelo alla sede stradale sono stati rinforzati e consolidati entrambi gli argini. Durante le precipitazioni del settembre scorso erano andati in sofferenza. I Comuni posti lungo l'asse del Vandura si sono incontrati nelle settimane scorse con il Consorzio di bonifica "Acque risorgive" per lo studio di soluzioni di difesa idraulica. Anche **per il Muson vecchio sono previsti degli interventi tra Loreggiola, Loreggia e Camposampiero**. Sappiamo bene che il nodo idraulico di Camposampiero è molto complesso e importante perché riceve le acque meteoriche sia della Castellana che del Cittadellese. Ricordiamo anche i **recenti lavori di riqualificazione della canaletta Tentori**. È stata eseguita la riapertura del tratto che attraversa l'area di proprietà della Cartiera, per 137 metri. Un intervento fondamentale per la sicurezza dell'area a sud degli istituti superiori, che è stata coperta per 36.000 Euro dal privato e per 18.000 Euro dal Comune di Camposampiero. Proprio **in questi giorni il Consorzio ha effettuato un ulteriore intervento di manutenzione straordinaria sul tratto della Tentori** immediatamente precedente. Nella parte a nord degli istituti superiori, che ancora tende ad andare in sofferenza, abbiamo un progetto di potenziamento della canaletta, piuttosto costoso, per il quale stiamo cercando di trovare percorsi di finanziamento.





*Carlo Gonzo - Assessore alle Manutenzioni*



# RUSTEGA, NUOVO PONTE SULLO SCOLO MARZENEGHETTO

▪ Lavori programmati durante la chiusura delle scuole per limitare i disagi

**CAMPOSAMPIERO**

In questo periodo si sta realizzando il totale rifacimento del ponte sullo scolo Marzeneghetto, che si trova sulla Strada provinciale 44, in Borgo Rustega, tra il parcheggio dell'area commerciale e le scuole in centro paese. Si tratta di un'opera realizzata dalla Provincia di Padova, nell'ambito di un programma di interventi per la messa in sicurezza di ponti e manufatti lungo le strade provinciali in Alta padovana (cinque i Comuni coinvolti, sette i ponti interessati). A Rustega i lavori sono previsti dal 9 giugno al 3 luglio. "Si è scelto, in accordo con la Provincia - precisa l'assessore Attilio Marzaro - il periodo di chiusura delle scuole e di minor traffico". L'opera comporterà la chiusura della strada nel punto interessato, con deviazione generale su via Pitoche, via Zacco, via Soligo, via Fossalta, ma saranno percorribili anche le vie più interne per i residenti. L'analisi effettuata dalla Provincia aveva evidenziato delle criticità, in quanto il tombotto realizzato in opera a suo tempo non offriva le garanzie di tenuta nel tempo. Il nuovo ponte sarà realizzato con elementi scatolari prefabbricati da 300 per 200 per 110 centimetri in conglomerato cementizio. Sarà realizzato un nuovo muro di testa lato sud con nuovo parapetto metallico.

*Paolo Lamon*

# INAUGURATO IL NUOVO OSPEDALE DI COMUNITÀ

▪ Investimento da oltre 2 milioni di euro per potenziare le cure intermedie

**CAMPOSAMPIERO**




Taglio del nastro nella mattinata di lunedì 16 giugno per il nuovo Ospedale di comunità di Camposampiero, alla presenza dell'assessore regionale a Sanità e Sociale Manuela Lanzarin, del direttore generale dell'Ulss 6 Euganea Paolo Fortuna, del sindaco del Comune di Camposampiero Katia Maccarrone, del direttore facenti funzioni del distretto socio-sanitario Alta padovana Matteo Ciuffreda, del direttore della Uoc Servizi tecnici e patrimoniali ingegner Emanuele Scarabel, di autorità civili, militari, religiose. Presenti l'assessore regionale Roberto Marcato, numerosi consiglieri regionali, il senatore Antonio De Poli, il vicepresidente vicario della Provincia di Padova Daniele Canella, il presidente del comitato dei sindaci Alta padovana Eric Pasqualon. L'intervento di ristrutturazione e riqualificazione energetica è costato 2.105.645 Euro, di cui 2 milioni provenienti dal Piano nazionale di ripresa e resilienza (Pnrr). L'Ospedale di comunità di Camposampiero, sito al settimo piano del presidio, è una struttura di cure intermedie che funge da ponte tra il ricovero ospedaliero e il domicilio o altre strutture territoriali, a carattere temporaneo ed opera in forte integrazione con i servizi socio-sanitari ospedalieri ed extra-ospedalieri dell'Ulss 6. "Con orgoglio andiamo a inaugurare questa opera, prima di un pacchetto di 22 strutture, sparse in modo omogeneo sul territorio dell'Ulss 6, finanziate dal Piano nazionale di ripresa e resilienza. Realizzare questa struttura, consegnandola alla cittadinanza più moderna, funzionale e fruibile - commenta il direttore generale, Paolo Fortuna - è una soddisfazione che condividiamo con la Regione del Veneto, con i sindaci e tutti gli attori che concorrono a rendere la nostra sanità sempre più attenta alle necessità di salute delle persone, investendo quindi in appropriatezza di cura e prossimità di accesso: questa ristrutturazione ci permetterà di intensificare le cure intermedie, riservate a quei pazienti che necessitano di interventi sanitari a bassa intensità clinica". "L'intervento programmato, durato 14 mesi, ha previsto la completa ristrutturazione del settimo piano con l'obiettivo di realizzare spiega l'ingegner Emanuele Scarabel, direttore della Uoc Servizi tecnici e patrimoniali - un nuovo reparto destinato a ospitare le funzioni dell'Ospedale di comunità. Contestualmente, sono state attuate tutte le opere necessarie per l'adeguamento dell'area interessata ai requisiti richiesti in materia di sicurezza antincendio. Il progetto ha previsto una significativa riorganizzazione funzionale degli spazi, che in passato accoglievano, in parte, le medesime attività e, in parte, ambulatori medici". "L'Ospedale di comunità di Camposampiero offre assistenza continuativa sette giorni su sette, 24 ore su 24 - ricorda il dottor Matteo Ciuffreda, direttore facenti funzioni del distretto socio-sanitario Alta padovana - e si rivolge a pazienti che necessitano di cure non acute, ma che non possono essere gestiti a domicilio o in altre strutture: il periodo di convalescenza all'interno dell'Ospedale di comunità è orientato a garantire una serie di interventi mirati, attivando così un'assistenza di accompagnamento condivisa con la persona e la sua famiglia, nel rispetto di quanto definito dal piano assistenziale individualizzato".

*Marta Busato*

SAGRA San Giacomo
LUGLIO 2025
BALLO con ORCHESTRA

| | |
|---|---|
| VEN 18 | SABIA |
| SAB 19 | Orchestra SORRISO |
| DOM 20 | Lara AGOSTINI |
| LUN 21 | MARCO e il CLAN |
| MAR 22 | Omar CODAZZI |
| MER 23 | Omar LAMBERTINI |
| GIO 24 | MARCO e I NIAGARA |
| VEN 25 | SUONAMI BAND |
| SAB 26 | Rossella FERRARI e i Casanova |
| DOM 27 | Diego ZAMBONI |
| LUN 28 | Orchestra INCANTO |

LIVE MUSIC PEOPLE

| | |
|---|---|
| VEN 18 | DISCOPARTY 70-80-90-2000 SHOW |
| SAB 19 | ITALIANO VERACE LA VERA FESTA ITALIANA SPECIAL GUEST Nicola "Ballo" Balestri |
| DOM 20 | NORD SUD OVEST BAND 883 & MAX PEZZALI TRIBUTE BAND |
| LUN 21 | SUPERNOVA OASIS TRIBUTE BAND |
| MAR 22 | GET ON FUNK RED HOT CHILI PEPPERS TRIBUTE BAND |
| MER 23 | ANIME IN PLEXIGLASS LIGABUE TRIBUTE BAND |
| GIO 24 | VASCO TRIBUTE VASCO ROSSI TRIBUTE BAND |
| VEN 25 | COMBINAZIONE SPECIAL GUEST DJ Ricky Le Roy, Mario Più, Luca Pechino |
| SAB 26 | WIT MATRIX PINK FLOYD TRIBUTE BAND |
| DOM 27 | THE QUEEN SHOW QUEEN TRIBUTE BAND |
| LUN 28 | LIVEPLAY COLDPLAY EXPERIENCE |

Inizio spettacoli: ore 22

LIVE MUSIC PEOPLE
BIRRERIA Vasto assortimento
PANINOTECA
ROSTICCERIA
PIZZERIA
COCKTAIL
FRATTE
Santa Giustina in Colle - PD
dal 18 al 28 luglio 2025
www.sagrafratte.it
livemusicpeople

Pista in acciaio >500 mq | Ingresso gratuito | www.sagrafratte.it

SAGRA di FRATTE (Santa Giustina in Colle) dal 18 al 28 luglio 2025

# L'AULA VERDE: ALLA MEDIA CANOVA SI FA SCUOLA ALL'APERTO

▪ Inaugurato lo spazio immerso nel verde per lezioni di arte, musica e progetti creativi

**LOREGGIA**

È stata inaugurata sabato 31 maggio l'aula all'aperto della Scuola media Canova. Uno spazio nell'erba, sotto gli alberi del parco dell'istituto scolastico, dove sarà possibile dal prossimo anno svolgere lezioni "creative", come disegno e musica, ma non solo. Una delle poche esperienze simili in provincia di Padova. "L'idea era nata nel 2021dal Consiglio comunale dei Ragazzi e Ragazze ed era stata presentata all'Amministrazione di Fabio Bui, che l'aveva accettata. Inizialmente i ragazzi avevano proposto di creare l'aula all'aperto con i tronchi derivanti dalla tempesta Vaja - spiega la sindaco Manuela Marangon - poi, nel novembre del 2022 nel corso di un Consiglio comunale l'hanno presentata anche a noi, e abbiamo sposato l'idea con entusiasmo, insieme a tutti consiglieri. Abbiamo individuato insieme ai ragazzi un'area a prato sotto gli alberi, nel lato ingresso del giardino della scuola protetto rispetto alla strada, il Ccrr in carica ha scelto come arredare lo spazio, e ora il terzo Ccrr la inaugura. Insomma, è un progetto completamente pensato e realizzato dai ragazzi, e noi li abbiamo affiancati". "Lavorando insieme all'Ufficio tecnico del Comune i ragazzi, le ragazze con i loro insegnanti hanno individuato i migliori arredi e abbiamo proceduto all'acquisto - commenta l'assessore alla Pubblica istruzione Chiara Andretta - Tavoli, sedie, cattedra e lavagna sono colorati, componibili e pensati per lavorare in gruppo. Sono tutti adatti a rimanere all'esterno e fatti di materiale riciclato, come richiesto dai ragazzi. Abbiamo installato anche una fontanella, che servirà per le lezioni di arte e per altri progetti, e posato del ghiaino per evitare problemi in caso di pioggia. In questo percorso i membri del Ccrr si sono sempre confrontati con gli alunni dell'Istituto, che si sono anche impegnati a mantenere integro e in buono stato gli arredi e l'area". All'inaugurazione erano presenti i tre sindaci dei diversi Ccrr e i membri, il professor Filippo Grendene, che ha affiancato i ragazzi nel primo, la professoressa Lucia Peron, attuale coordinatrice del Ccrr, gli studenti dell'Istituto e i loro insegnanti, la dirigente Alessandra Milazzo e rappresentanti dell'Amministrazione comunale.





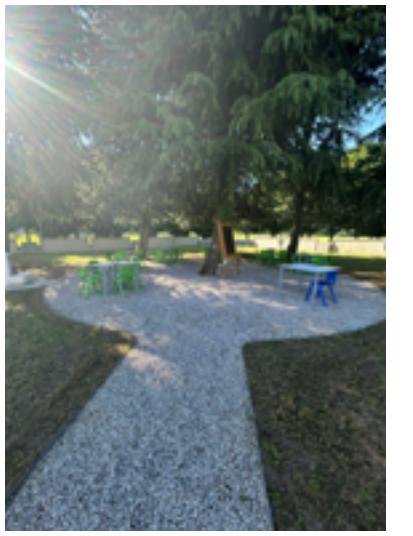

*Paolo Lamon*

# CONTO CONSUNTIVO 2024, 1,7 MILIONI DI AVANZO

▪ La sindaco Maragon: "Risorse strategiche per opere e servizi alla comunità"

**LOREGGIA**

Approvato dal Consiglio comunale il Conto consuntivo 2024, che registra un avanzo di amministrazione di 1,7 milioni di Euro. "Di questi - spiega la sindaco Manuela Maragon - 674.447 Euro vengono accantonati a garanzia dell'Ente, 340.925 sono vincolati per legge, 68.656 destinati a investimenti e 652.240 costituiscono l'avanzo disponibile per finanziare opere cantierabili quest'anno". Parte degli interventi sarà coperta interamente con fondi comunali, per altri sono state attivate richieste di contributi a Stato e Regione. "Non è possibile utilizzare l'avanzo a piacimento - aggiunge l'assessore al Bilancio Chiara Andretta - perché esistono vincoli di legge. Tuttavia abbiamo destinato agli investimenti tutta la somma consentita, accantonando parte delle risorse non impiegate nel 2023 proprio per finanziare opere e manutenzioni straordinarie". Tra le opere previste figurano l'efficientamento energetico della scuola "Canova" (1,1 milioni comprensivi del contributo regionale), interventi alla Scuola media, la pista ciclabile di via Roma (150.000 Euro), l'asfaltatura di via Boscalto Est (180.000 Euro), due nuove rotonde in via San Luigi e via Boscalto, asfaltature di strade comunali (140.000 Euro), il nuovo impianto di irrigazione del campo sportivo e l'efficientamento del campo da calcio Cavallin. Crescono anche le entrate da accertamenti Imu e Irpef (55.550 Euro), concessioni edilizie (37.546 Euro) e trasferimenti per servizi (184.000 Euro), con 110.000 Euro di contributi ottenuti per investimenti su efficientamento energetico, abbattimento barriere e progettazioni. Nella spesa corrente si conferma l'attenzione a scuola (14,65 per cento) e sociale (13,46 per cento). "Abbiamo garantito i servizi e le iniziative previste - conclude la sindaco - come rette per anziani, buoni pasto, sostegno alle famiglie, mensa e trasporto scolastico, borse di studio, contributi alla Parrocchia e all'asilo nido e il progetto Ci sto? Affare fatica!". Nel 2024 il Comune ha saldato le fatture in media cinque giorni prima della scadenza.



*Paolo Lamon*



# I NOSTRI GIOVANI TALENTI SPORTIVI, CHE ORGOGLIO

▪ Forza Alice! Forza Luca! Forza Gioele!

**MASSANZAGO**

Alla fine della stagione sportiva 2024-2025 non potevano dimenticarci dei nostri portacolori gialloblù in giro per la penisola e oltre. Stiamo parlando di Alice Visman, Luca Colorio e Gioele Favaro. Alice ha lasciato il Valsugana Rugby Padova per approdare al Villorba Rugby, sentendosi motivata a trovare nuovi stimoli in nuove compagne di gioco e soprattutto in una società molto unita, cosa assolutamente da non trascurare per un'atleta così giovane; dopo lo studio iniziale sulle varie possibilità di ruoli a disposizione del coach, avendo una rosa di circa quaranta ragazze, e due



campionati di serie A da disputare, si sono formate le squadre: Alice si è portata a casa il suo amato numero 10 di mediano d'apertura, che non nasconde essere il suo ruolo preferito. Il Rugby Villorba ha così vinto due campionati di serie A, la Coppa Conference di serie A Elite, conquistando così il titolo di campionesse d'Italia. Che dire, un anno a gonfie vele per la nostra Alice che nella squadra ha dato un contributo determinante. Le facciamo i nostri migliori complimenti, le auguriamo un proseguo di carriera entusiasmante e ricco di queste soddisfazioni: e allora forza Alice! Altro fiore all'occhiello dello sport Massanzaghese è Luca Colorio, che in sella alla sua moto quest'anno ha cambiato cilindrata passando alla 250, correndo con una Triumph per il Jolly Enduro Team di Piacenza. Luca Partecipa al mondiale nella categoria Junior-1 dove attualmente ha un eccellente quarto posto, mentre nel campionato assoluti d'Italia categoria Junior, ha un ancor più meritevole secondo posto. Per la fine d'agosto è stato convocato alla Six days Olimpiadi di Enduro, che si svolgeranno a Bergamo: la convocazione è arrivata dalla Federazione italiana motociclistica Fmi dove Luca è ancora appartenente al progetto Talenti azzurri. Non possiamo che tifare "forza Luca", facci sognare azzurro! Passiamo ora alla pallavolo, sport molto trascurato dai media ma tra i più apprezzati dai giovani: stiamo parlando di Gioele Favaro, schiacciatore nato sportivamente nel Volley Massanzago, tra gli atleti pallavolistici di casa nostra più quotati. Quest'anno ha disputato un eccellente campionato di serie A2 con l'Abba Pineto volley in Abruzzo, mantenendo con la sua squadra facilmente la categoria; per il prossimo anno ha avuto la chiamata in serie A3, spostandosi in Umbria con il Volley Altotevere, una decisione a suo dire molto più stimolante, con la possibilità di una continuità di gioco e soddisfazioni di risultati più appaganti, che contribuiranno a valorizzare ancora di più il suo ruolo. E allora: forza Gioele! Di sicuro nasceranno altri talenti, intanto godiamoci i loro meritevoli risultati ed un grosso in bocca al lupo per la loro carriera.



*Bustreo Claudio*

# UN UOMO, UN'IMPRESA...

▪ La storia di Guido Malvestio nel libro di Luciano Biasiolo

**VILLANOVA DI CSP**

È stata gremita in ogni ordine di posto l'Antica pieve di San Prosdocimo Oltrebrenta in occasione della presentazione del nuovo libro del professor Luciano Biasiolo, "Guido Malvestio. La storia di un uomo e della sua azienda". Un evento molto partecipato che ha visto la presenza dei figli di Guido, Marino e Giuseppe Malvestio, accanto all'autore, per celebrare non solo la figura di un imprenditore, ma anche di un uomo che ha saputo risollevarsi dalla povertà per costruire una delle aziende più importanti e riconosciute del nostro territorio. Il volume ripercorre con rigore e passione le tappe fondamentali della vita di Guido Malvestio, evidenziando la determinazione, l'onestà e la visione che lo hanno portato dal nulla al successo. Un racconto umano prima ancora che imprenditoriale, che restituisce dignità alla fatica, all'intelligenza pratica e alla volontà ferrea di migliorarsi. L'assessore alla Cultura Angela Bombo conclude: "I nostri complimenti al professor Biasiolo per il lavoro di ricerca e scrittura, ricordo che il libro è già disponibile per il prestito nella biblioteca comunale". Una storia che emoziona e ispira, quella di Guido Malvestio, e che oggi rivive nelle pagine di un libro destinato a lasciare il segno.

*Paolo Lamon*



# L'ESTATE SI ACCENDE TRA MUSICA, TEATRO E POESIA



▪ Dal mimo di Gardaland al poetry slam: tante serate da non perdere

**VILLANOVA DI CSP.**

Dopo il successo della giornata del 14 giugno dedicata alla "Musica è Cultura" che ha visto la partecipazione di giovani e famiglie, è la volta della serata teatro del 15 luglio, sempre in piazza Mariutto a Villanova di Camposampiero Vi ricordate "Pass Pass" il mimo di Gardaland? Sarà proprio lui a regalarci un momento magico: **"Clowndestino: collezionista di attimi"** che vedrà protagonista Jean Pierre Bianco. Nato e cresciuto a Parigi, per anni artista di strada tra Francia e Italia, Jean Pierre Bianco ha da oltre vent'anni il clown "Pass Pass" come alterego. Ricordiamo che nel 2013 è stato finalista di Italia's Got Talent. Nello splendido scenario di villa Ruzzini, lo spettacolo sarà reso magico da figure buffe ed esagerate che si muovono tra musica, poesia e oggetti in volo. Dedicato ai piccoli, ma anche gli adulti rimarranno incantati da questo artista speciale. E non mancate Il 22 luglio, che sarà la volta di "Epigrafe e profeti al tempo dei meme" spettacolo di poesia performativa umoristica con imitazioni e voci con la presenza di Davide Scarin campione regionale e finalista nazionale di poetry slam che con alcuni poeti presenterà questa novità poco conosciuta nel nostro territorio (in sala consiliare alle ore 21:00). Un'estate carica di emozioni vi attende: per info e prenotazioni promuoviamovillanova.proloco@gmail.com oppure 347-5333653.

*Luigina Zin*

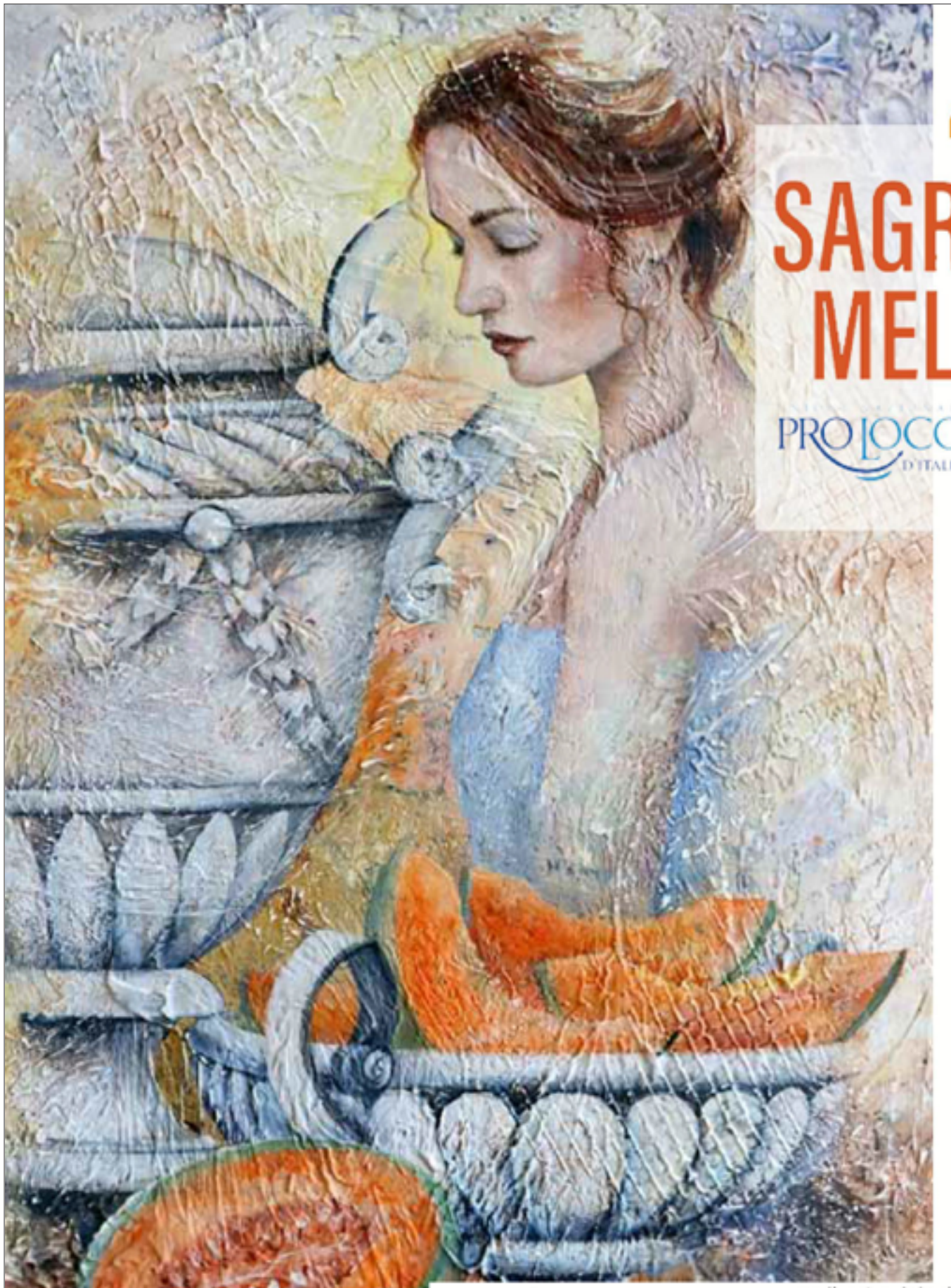

# 45^ SAGRA DEL MELONE

PRO LOCO D'ITALIA

SAGRA di Qualità

## DAL 18 AL 23 LUGLIO 2025

**Massanzago (PD)**

***22^ festa provinciale a Massanzago***

***con somministrazione del Prosciutto Veneto DOP***

*con la collaborazione del Prosciutto Ducale, soggetto aderente al Consorzio di Tutela Prosciutto Veneto Berico - Euganeo DOP*



organizza

Pro Loco Comunale di Massanzago A.P.S.

con il patrocinio di

con il patrocinio del Comune di Massanzago

etra

UNPLI VENETO

Consorzio Pro Loco del Graticolato Romano

UNPLI

BCC ROMA

sagradelmelone



# IPER LANDO

# APERTO TUTTE LE DOMENICHE

**VEGGIANO (PD)**
049.90.00.314
**8.30 - 19.00**

**CAMIN (PD)**
049.761.936
**8.30 - 19.00**

**PREGANZIOL (TV)**
0422.633.540
**8.00 - 20.00**

**CAZZAGO DI PIANIGA (VE)**
041.5100.186
**8.00 - 20.00**

**NOALE (VE) - VIA PACINOTTI**
041.8892.611
**8.00 - 20.00**

**CAMPOSAMPIERO (PD)**
049.930.48.37
**8.00 - 20.00**

**CONSELVE (PD)**
049.950.1232
**8.00 - 20.00**

**SUSEGANA (TV)**
0438.455.388
**7.30 - 19.00**

**GAMBARARE DI MIRA (VE)**
041.5676.475
**8.30 - 19.00**

**CITTADELLA (PD)**
049.73.90.111
**8.30 - 20.00**

**PERAGA DI VIGONZA (PD)**
049.744.8911
**7.30 - 20.00**

**MONIGO (TV)**
0422.22.029
**8.30 - 19.00**

**MIRANO (VE)**
041.57.28.060
**8.30 - 19.00**

**ROSOLINA (RO)**
0426.340.360
**8.00 - 20.00**

## MESTRE - Via Caravaggio

**Tangenziale Mestre - Uscita Castellana - Direzione Zelarino**

**SEMPRE APERTO 7.30 - 21.00**

IPER LANDO

**Tutto il Meglio del Meglio con**
**PREZZI SEMPRE PIU' BASSI**

iperlando - www.iperlando.it

# MARIA CHIARA FRANCHIN, L'INCANTO DI UN'ARTE SENZA FILTRI

## ▪ Le opere dell'artista raccontano emozioni pure nate nel silenzio del lockdown

**BORGORICCO**

Il fare arte di Maria Chiara Franchin sa di magico. Figure surreali si dipanano sulla tela con autentica capacità espressiva. Chi si accosta all'arte di questa artista lo fa con il fiato sospeso, come se i suoi soggetti dovessero riservare qualcosa di non esplicitamente manifesto ma in grado di catturare l'occhio di chi osserva in modo squisitamente naturale. I colori sono vivaci e la tela sembra essere sezionata in parti raffiguranti plurimi soggetti che con abile maestria cromatica, l'artista raccoglie in un insieme univoco. Le opere esplicitano messaggi e lo fanno in modo diretto, senza troppe mediazioni, come se tra il pittore e la tela vi fosse una alchimia del tutto naturale che non necessita l'utilizzo di filtri. Maria Chiara Franchin artisticamente nasce sotto il lockdown, quando il mondo sembrava improvvisamente essersi fermato. Tutto era in sospeso e si cercava timidamente un modo per far rinascere la speranza. Ed andare alla ricerca della bellezza era il solo mezzo per non farsi sopraffare da quelle che erano incognite che stavano depersonalizzandoci, depauperando ogni forma di entusiasmo. "L'arte è salvifica. La nostra vita è come una tavolozza di colori, i nostri stati d'animo sono cromie che possono diventare ombra o propagarsi come autentica luce. Dipingo sul tavolo della mia cucina quando, al calar della sera, rimetto sul supporto tutto ciò che il cuore suggerisce. Realizzo così le mie tele, in modo istantaneo, riproducendo le emozioni del momento" racconta l'artista. Maria Chiara Franchin vanta importanti mostre in ambito nazionale, tenutesi presso il Museo diocesiano di Terni, il Circolo spazio estetico di Piombino Dese, ha inoltre partecipato alle mostre "Arte moderna" di Padova, alla mostra d'arte "Cartissima" ed alla mostra dal titolo "Metamorfosi" organizzata dal Comune di Villanova di Camposampiero. Si segnala infine la sua partecipazione esclusiva presso la Scuola grande di San Teodoro di Venezia ed una personale nell'ambito dell'evento culturale la "Festa del libro 2024" di Santa Giustina in Colle. Si dice che la pittura sia un incantevole ponte tra il cuore e le emozioni e con assoluta certezza siamo ad affermare che tutto ciò che la Franchin propone sembra trasudare incanto, attraverso un cromatismo mai ripetitivo e che assurge al potere di avvolgere l'osservatore in un'atmosfera magica e rigorosamente surreale.



*Antonella Bonaffini*

# VENTICINQUESIMO ANNIVERSARIO DELLA PROTEZIONE CIVILE

## ▪ Un quarto di secolo di impegno, dedizione e amore per la comunità

**BORGORICCO**

Una giornata di festa e riconoscenza quella di sabato 17 maggio 2025, in cui il Comune di Borgoricco ha celebrato il venticinquesimo anniversario della fondazione del proprio gruppo comunale di Protezione civile. Una ricorrenza che ha coinvolto cittadini, istituzioni, scuole e naturalmente i volontari, protagonisti indiscussi di questa importante tappa. La manifestazione ha avuto inizio alle ore 09:00, in Piazza del municipio, con l'alzabandiera e una serie di attività e dimostrazioni operative che hanno visto protagonisti quasi 200 studenti delle classi quarte e quinte elementari di Borgoricco, Sant'Eufemia e San Michele delle Badesse, coinvolti in un percorso educativo sul tema della sicurezza, dei cambiamenti climatici e della conoscenza del territorio. "Il clima sta cambiando: impariamo ad autoproteggerci" è stato uno dei messaggi chiave dell'evento, che ha voluto sensibilizzare anche le giovani generazioni sull'importanza della prevenzione e del volontariato. Nel pomeriggio, alle ore 16:30, si è svolta la cerimonia ufficiale con gli onori alla bandiera, la benedizione dei nuovi mezzi e gli interventi delle autorità civili, militari e religiose.



A portare i saluti dell'Amministrazione comunale, il vicesindaco con delega alla Protezione civile Riccardo Michelazzo, che ha espresso a nome dell'intera comunità un profondo sentimento di gratitudine, stima e riconoscenza. "Oggi celebriamo venticinque anni di una realtà fondamentale per il nostro Comune - ha dichiarato il vicesindaco Riccardo Michelazzo - un gruppo affiatato, presente, attento, che ha saputo affrontare anche momenti drammatici come la pandemia, sempre con spirito di sacrificio, sensibilità e amore per il territorio. Oggi è la vostra festa, e noi siamo fieri di voi". Un ringraziamento speciale è stato rivolto anche al dirigente scolastico Pier Paolo Zampieri, per la collaborazione nella sensibilizzazione delle nuove generazioni e per il suo storico contributo come uno dei fondatori del gruppo comunale di Protezione civile. L'evento si è concluso con un momento conviviale, in un clima di festa e condivisione. "Evviva la Protezione civile di Borgoricco! Un sentito grazie a chi, ogni giorno, lavora silenziosamente per il bene e la sicurezza di tutti", ha concluso il vicesindaco Michelazzo. Ai volontari è stata consegnata inoltre una targa di riconoscimento in occasione di questo importante anniversario.

*Paolo Lamon*


OTTICA MICAGLIO

NEGOZIO STORICO DEL VENETO • SEDE UNICA CAMPOSAMPIERO

... dal 1965 produttori di lenti e montature

- Accurati esami della vista eseguiti da personale laureato
- Certificati di rifrazione lenti per patente e caccia GRATUITI
- Amplifon Point controllo dell'udito e prove GRATUITI
- Ortocheratologia notturna e contattologia avanzata
- Centro Ottico specializzato lenti MIYOSMART per il controllo della progressione miopica




CAMPOSAMPIERO - Piazza Castello, 1 - Tel. 049 5790789

otticamicagliosnc@gmail.com - www.otticamicagliocamposampiero.it

# "PRIMI PASSI": IL COMUNE ACCOGLIE I NUOVI NATI

▪ Il sindaco: "non è solo un aiuto economico, ma un gesto simbolico di vicinanza"

## BORGORICCO

Sabato 31 maggio si è svolta la prima edizione della giornata dei "Primi passi", un evento promosso dall'Amministrazione comunale per accogliere simbolicamente le famiglie dei nuovi nati. "Lo scorso anno avevamo preso un impegno preciso in campagna elettorale: sostenere concretamente le famiglie sin dai primi momenti di vita dei loro figli. Oggi possiamo dire di aver mantenuto quella promessa, grazie a una gestione attenta del bilancio comunale. Il bonus Primi Passi non è solo un aiuto economico, ma un gesto simbolico di vicinanza", ha dichiarato il sindaco Gianluca Pedron. "Primi passi" è il nome del bonus assegnato a ogni nuovo nato: un contributo economico di 100 Euro, spendibile presso le attività commerciali aderenti. Il nome è ricco di significati, come racconta l'assessore ai Servizi sociali, Giovanna Guion: "Quando nasce un bambino, non è solo lui a muovere i primi passi: è tutta la famiglia che inizia un nuovo percorso, fatto di scoperte, emozioni e responsabilità. Primi passi vuole rappresentare proprio questo cammino condiviso. È come Amministrazione, anche noi facciamo il nostro primo passo verso queste famiglie, per costruire insieme una comunità che le sostiene e le accompagna". Oltre al bonus, ad ogni nucleo familiare è stata donata una pianta di limone, simbolo di vitalità, crescita e resilienza. La giornata si è poi conclusa con la messa a dimora di un ulivo, primo albero del progetto "Aria di Vita - Il polmone dei primi passi", un'area verde all'interno del Parco dei pensieri che crescerà anno dopo anno. "Abbiamo scelto due alberi simbolici: il limone, che con la sua forza e la sua capacità di fiorire più volte l'anno rappresenta la vitalità delle giovani famiglie; e l'ulivo, che parla di pace, di radicamento e di continuità tra le generazioni. Aria di vita vuole diventare un polmone verde, ma anche un luogo di memoria e futuro per tutta la comunità," ha spiegato l'assessore all'Ambiente, Marco Bragagnolo.

*Paolo Lamon*



# GRAVI CRITICITÀ DEL DOSSO TRA VIA FRATTE E VIA GHIACCIAIA

▪ Vibrazioni e danni strutturali: Sos dei residenti



## S. GIUSTINA IN COLLE

Il dissuasore di velocità realizzato tra via Ghiacciaia e via Fratte, nei pressi del centro della frazione, sta generando una serie di problematiche che vanno oltre la semplice gestione del traffico veicolare. La questione principale riguarda, infatti, le vibrazioni prodotte dal transito dei veicoli, in particolare quelli pesanti, che stanno provocando danni strutturali significativi alle abitazioni circostanti. I residenti hanno riscontrato e documentato crepe diffuse negli edifici, distacchi dei battiscopa perimetrali e la caduta di oggetti dalle mensole e hanno inoltre registrano notevoli disturbi, anche nelle prime ore del mattino, a causa del rumore generato dal passaggio dei mezzi. La velocità eccessiva, o comunque non consona allo stato dei luoghi, con cui auto e soprattutto camion attraversano il dosso è stata evidenziata in un incontro tenutosi il 2 giugno 2024, in cui era stata proposta la soluzione di limitare il passaggio ai soli mezzi leggeri, escludendo il traffico pesante dal centro di Fratte e dirottandolo su via Commerciale verso la zona Fontane bianche. Tuttavia, tale provvedimento non è stato ancora adottato. La situazione si è addirittura aggravata, poiché anche veicoli commerciali ed autocarri sotto i 35 quintali continuano ad attraversare il dosso a velocità inadeguata, causando rumori fragorosi e pericoli dovuti alla perdita di materiale sulla strada, come accaduto lo scorso 14 novembre 2024 (il tutto testimoniato da un vide "eloquente"). Tali problematiche non solo impattano sulla vivibilità dei residenti, ma creano anche potenziali pericoli per la circolazione stradale dovuti alla presenza di detriti sulla carreggiata. Di fronte a questa situazione persistente e ad oggi irrisolta, la sottoscritta ha presentato un'interrogazione con richiesta di risposta scritta al sindaco del Comune di Santa Giustina in Colle. I residenti, infatti, hanno già annunciato l'intenzione di tutelarsi in autonomia, anche per vie legali e, come la storia recente insegna, il Comune di Santa Giustina in Colle è già stato condannato in passato per danni causati da opere stradali, con sentenza numero 56 del 2011 del Tribunale di Padova - Sezione distaccata di Cittadella. L'interrogazione chiede quali azioni concrete e risolutive intenda intraprendere l'Amministrazione comunale per eliminare definitivamente le criticità e entro quale tempistica si preveda di attuare tali provvedimenti.

*Barbara Gallo - Consigliere Comunale*



# PARTECIPATO INCONTRO PUBBLICO SULLE CRITICITÀ IDRAULICHE

▪ Soluzioni tecniche incompatibili col bilancio del Consorzio: servono contributi

## S. GIUSTINA IN COLLE



Un velo di polemica aveva avvolto la gestione delle problematiche idrogeologiche legate al territorio di Santa Giustina in Colle e Fratte dopo un incontro tenutosi lo scorso 30 ottobre 2024 a Santa Giustina in Colle. La riunione, promossa dal sindaco, aveva visto la partecipazione dei Comuni di Camposampiero, Villa Del Conte, San Martino di Lupari e Galliera Veneta, oltre che dei consorzi "Acque risorgive" e Brenta e del Genio civile di Padova, ma aveva destato forti perplessità per l'esclusione dei consiglieri di Minoranza e dei cittadini. Si ricorderà che la notizia dell'incontro emergeva soltanto il 4 novembre 2024, tramite un post sulla pagina Facebook del Comune di Santa Giustina in Colle e che l'esclusione di Minoranza e cittadini era risultata particolarmente indigesta, considerando che già dopo l'alluvione del maggio 2024, i consiglieri di Minoranza avevano proposto un tavolo di lavoro inclusivo di enti e cittadini per affrontare le criticità del territorio, presentando addirittura una mozione per impegnare il sindaco alla creazione di un tavolo di lavoro con la partecipazione di Consorzi, Genio civile, Protezione civile e cittadini esperti delle problematiche idrogeologiche (mozione beffardamente approvata solo dopo lungo tempo). Oltretutto, nel citato post, si accennava alle relazioni dei vertici degli enti coinvolti, senza però entrare nel merito dei contenuti; la consigliere di Minoranza Barbara Gallo tentava di ottenere chiarimenti, inviando una Pec al Consorzio di bonifica "Acque risorgive" il 5 novembre 2024, ma senza ricevere (ad oggi!) alcuna risposta. Ebbene, dopo ben oltre sei mesi, il 10 giugno 2025, presso il patronato di Fratte, si è tenuto il tanto atteso incontro pubblico. E proprio in questa occasione, il motivo della mancata risposta da parte del Consorzio alla consigliere Gallo e del ritardo del sindaco nell'organizzazione dell'incontro è divenuto amaramente chiaro. È emerso infatti che, per ragioni di bilancio, il Consorzio può effettuare solo manutenzioni ordinarie o straordinarie, nessuna delle quali, peraltro, a detta dei tecnici del Consorzio, sarebbe sufficiente a risolvere e prevenire a monte le problematiche causate dalle recenti alluvioni. Un intervento risolutivo sul solo fiume Vandura richiederebbe non solo modifiche strutturali significative, ma soprattutto un investimento di almeno 10 milioni di Euro, una cifra che il Consorzio non è in grado di sostenere autonomamente. Il finanziamento dovrà quindi provenire da fonti esterne, come lo Stato o la Regione e sarà pertanto pieno dovere del presidente e dei consiglieri del Consorzio, nonché dei politici locali (sindaci e consiglieri regionali) "battere cassa" verso chi di dovere per reperire i fondi necessari agli interventi strutturarli occorrenti per evitare che i prossimi eventi atmosferici (che non possono più essere considerati eccezionali) provochino ulteriori ingenti danni alla popolazione. Nel frattempo, ai cittadini, che hanno richiesto a gran voce che quanto meno venga pulito il letto del fiume Vandura, non rimane far altro che adottare soluzioni individuali, come l'innalzamento delle costruzioni rispetto al piano stradale o l'installazione di paratie protettive, esattamente come accade a Venezia.

*Cristian Centenaro*

# CAVINO INAUGURA LA PIAZZA DELLA MEMORIA E IL RINNOVATO PARCO COMUNALE

▪ Un omaggio a Lucia Zoccarato e alle vittime di Oradour-sur-Glane

## S. GIORGIO D. PERTICHE




Un'intera comunità riunita per ricordare e per consegnare al futuro un luogo di memoria, riflessione e condivisione. Si è svolta nella serata di lunedì 10 giugno a Cavino di San Giorgio delle Pertiche la cerimonia di inaugurazione del rinnovato Parco comunale e della nuova Piazza della Memoria delle Vittime di Oradour-sur-Glane, nel giorno esatto in cui, 81 anni fa, il piccolo villaggio francese veniva raso al suolo da una delle più brutali stragi naziste della Seconda guerra mondiale. Un'iniziativa fortemente voluta dall'Amministrazione comunale, con il sostegno della Fondazione Cariparo, che ha visto una folta partecipazione di cittadini, autorità civili e militari, rappresentanti delle associazioni del territorio e delegazioni scolastiche. Il progetto di riqualificazione ha interessato un'area strategica del paese, restituendo alla comunità un nuovo parco attrezzato e una piazza dedicata a una pagina drammatica della storia europea e, insieme, a una figura profondamente legata a Cavino: Lucia Zoccarato, originaria del luogo e tra le vittime della strage di Oradour-sur-Glane, insieme a sette dei suoi nove figli. L'assessore ai Lavori pubblici Andrea Carnio, che ha seguito in prima persona tutte le fasi dell'intervento, ha illustrato i dettagli dei lavori, realizzati tra maggio 2024 e giugno 2025 per un importo complessivo di 330.440 Euro, di cui 75.000 euro finanziati dalla Fondazione Cariparo. "Abbiamo voluto creare uno spazio accogliente e curato nei dettagli, fruibile da tutti, luogo di incontro e di memoria. È stato un lavoro di squadra che ha richiesto costanza, ma il risultato ripaga ogni sforzo. Auspico che questo parco venga vissuto e rispettato", ha dichiarato Carnio. La cerimonia è iniziata con la lettura della ricostruzione storica dell'eccidio di Oradour-sur-Glane, avvenuto il 10 giugno 1944, quando le truppe della divisione tedesca "Das Reich" misero in atto una rappresaglia sanguinosa che costò la vita a 643 civili, tra cui Lucia Zoccarato e i suoi figli Giovanni, Marcello, Anna Teresa, Luigi, Armando, Antonio e Bruno. Un ricordo toccante, rafforzato dalla presenza di due discendenti della famiglia Zoccarato: la pro-nipote Antonella Panvino, arrivata da Roma, e la nipote Anne Marie Troutaud, proveniente dalla Francia. "Sapere che qui, nel paese d'origine della nonna, la sua memoria viene onorata pubblicamente è motivo di profonda commozione per tutta la nostra famiglia", hanno dichiarato le due donne visibilmente emozionate. Numerosi gli interventi istituzionali che si sono susseguiti nel corso della serata: oltre all'assessore Carnio, hanno preso la parola il console onorario francese Marie-Christine Jamet, i consiglieri regionali Luciano Sandonà ed Elisa Venturini, il consigliere della Fondazione Cariparo Francesco Bicciato, il vicepresidente dell'Unione dei Comuni del Camposampierese Gianluca Pedron e don Gianluigi Buischio, che ha benedetto il nuovo spazio definendolo "luogo di riflessione e riconciliazione". A chiudere gli interventi istituzionali è stato il sindaco Daniele Canella, che nel suo discorso ha sottolineato il valore storico e umano dell'iniziativa: "Questa piazza non è soltanto uno spazio riqualificato, ma un luogo di memoria viva. La storia di Lucia Zoccarato e dei suoi figli è parte della nostra identità collettiva. Nel ricordarla, rinnoviamo il nostro impegno a costruire una società più giusta e consapevole". Nel corso della cerimonia sono stati presentati anche due nuovi servizi per la cittadinanza: la Casa dell'acqua e un defibrillatore pubblico, installato grazie alla collaborazione tra l'associazione Amici del Cuore e il Rotary club di Camposampiero. A rafforzare ulteriormente il messaggio sociale e civile dell'iniziativa, è stata inaugurata anche una panchina rossa, simbolo internazionale della lotta contro la violenza sulle donne, destinata a sensibilizzare la comunità sulla gravità di questo fenomeno. A concludere la serata, presso il centro civico "Oriana Fallaci", la proiezione del docufilm "Il fuoco sopra gli angeli", diretto dal regista Mauro Vittorio Quattrina, che ha partecipato all'iniziativa e introdotto personalmente la sua opera. Il video, della durata di circa 45 minuti, racconta la storia di Lucia Zoccarato attraverso il suo punto di vista narrante, dalla vita da emigrante al tragico eccidio. Un'opera toccante, che restituisce voce e dignità a una figura troppo a lungo dimenticata. "Siamo grati al regista Quattrina per aver riportato alla luce, con grande sensibilità e rigore storico, una vicenda che da oggi entra ufficialmente a far parte della nostra memoria collettiva", ha concluso il sindaco Canella. Una serata intensa e partecipata, che ha saputo intrecciare memoria e attualità, radicando nel presente un passato doloroso ma necessario da custodire. Con l'inaugurazione della Piazza della Memoria e del rinnovato parco comunale, Cavino si fa custode attiva di una storia che attraversa le generazioni, affidando ai suoi luoghi pubblici il compito di raccontare e tramandare il valore universale della pace, della libertà e della dignità umana.

*Marta Busato*



le Centurie
CENTRO COMMERCIALE
*tutti i giorni insieme a te!*






**DOMENICA 13 LUGLIO**

dalle 17.00

**DIRETTAMENTE DA AMICI**

# JACOPO SOL
E
# FRANCESCA BOSCO

incontrano i fan.

Showcase musicale
ed esibizione di danza,
talk e Meet&Greet.

Presenti anche Crew
di danza del territorio.

il Meet&Greet NON PREVEDE
OBBLIGO DI ACQUISTO CD

**5 LUGLIO – 31 AGOSTO**

# SALDI
## ESTATE IN VENDITA

**DAL 19 LUGLIO**

AL 31 AGOSTO

**TUTTI I GIORNI**



PARCO GIOCHI estivo

40 NEGOZI E RISTORANTI

rossetto · unieuro · EuroBRICO · PAZZAITALIA · Rizzatocalzature

lecenturie.com

S. GIORGIO DELLE PERTICHE (PD)

# NUOVA ROTATORIA PRONTA IN TEMPI RECORD

## ▪ Cofinanziamento di 200.000 euro dalla Provincia per migliorare la viabilità



### CAMPODARSEGO

A Campodarsego è entrata in funzione la nuova rotatoria tra la Strada provinciale 11 via Caltana e la Strada provinciale 34 via Bassa, un'opera attesa da tempo e realizzata in tempi record. Sabato 14 giugno il sindaco Valter Gallo, insieme al consigliere delegato ai Bandi e Finanziamenti, Roberto Costa, ed ai tecnici incaricati, ha effettuato un sopralluogo per verificare lo stato dei lavori. La rotatoria, frutto della collaborazione tra il Comune e la Provincia di Padova, è stata infatti completata in soli 75 giorni e sarà inaugurata ufficialmente a settembre. Un intervento che risponde a una concreta esigenza di sicurezza stradale in un incrocio da anni considerato critico per il traffico e pericoloso per automobilisti e residenti. L'opera è stata cofinanziata dalla Provincia con un contributo di 200.000 Euro, assegnato attraverso il bando per la viabilità 2024, a conferma dell'attenzione dell'ente provinciale per le infrastrutture dei Comuni del territorio. La nuova rotatoria migliorerà sensibilmente la circolazione e la sicurezza di un nodo viario che presentava forti criticità, riducendo i rischi di incidenti e alleggerendo il traffico di attraversamento. Soddisfazione anche da parte dell'Amministrazione comunale, che ha seguito passo dopo passo l'iter dei lavori, garantendo la piena funzionalità della nuova infrastruttura già prima dell'inaugurazione ufficiale. Un esempio concreto di come la sinergia tra enti possa portare a risultati rapidi e tangibili per la cittadinanza.

*Martina Pesce*

# TORNA "TRA PALCO E STELLE"

## ▪ Teatro sotto le stelle per grandi e piccoli

### CAMPODARSEGO

Anche per l'estate 2025 Campodarsego rinnova l'appuntamento con la rassegna "Tra Palco e Stelle", uno degli eventi culturali più attesi nel territorio del Camposampierese. L'iniziativa, promossa dal Tavolo della Cultura della Federazione dei Comuni del Camposampierese nell'ambito di RetEventi 2025 della Provincia di Padova e con il sostegno della Regione Veneto, porta il teatro direttamente nelle piazze, nei parchi e nei borghi, offrendo spettacoli gratuiti dedicati soprattutto alle famiglie e ai più piccoli. La direzione artistica è affidata al Gruppo Panta Rei, da anni attivo nella promozione del teatro ragazzi e nella diffusione della cultura come occasione di incontro e crescita collettiva. Tutti gli spettacoli prevedono ingresso libero con offerta responsabile, per favorire la partecipazione di un pubblico il più possibile ampio e variegato. Tra le novità di questa edizione, anche premi per il pubblico più fedele: chi partecipa ad almeno cinque spettacoli riceverà in omaggio un simpatico burattino da dito, mentre con dieci presenze si potrà ottenere un biglietto gratuito per l'ingresso all'Orto botanico di Padova, valido per un adulto e un bambino. A Campodarsego l'appuntamento è fissato per mercoledì 28 agosto alle ore 21:00 in piazza Pertini (in caso di maltempo al teatro Aurora), con la messa in scena de "I Tre Porcellini", uno spettacolo divertente e adatto a tutte le età. Un'occasione per vivere una serata di teatro sotto le stelle e riscoprire insieme il piacere della cultura condivisa.

*Luigina Zin*



PATRON
IMPIANTI

# RINNOVA IL TUO BAGNO

**Detrazioni fiscali del 50%**

## CAMBIA CLIMA

**Detrazioni fiscali del 50%**



**Sopralluogo gratuito**

**Manodopera qualificata**

2025 Bonus Casa

## CONTATTACI PER UN PREVENTIVO

Campodarsego (PD) - Via F. Severi, 1 ▪ Tel +39 049 5564133 331 4057249

E-mail: info@patronimpianti.it ▪ www.patronimpianti.it