DORMIFLEX
Via A. Grandi, 7
Santa Maria di Sala
VENEZIA
342 9961070

La Voce
del Veneto centrale

DORMIFLEX
CHIAMA E FISSA IL TUO APPUNTAMENTO
342 9961070
OPPURE USA IL QR CODE E VAI AL COUPON SCONTO

SPECIALE FIERA DEI MUSSI E FIERA DEGLI UCCELLI DI TREBASELEGHE A PAG. 32-33

CAROLLO SERRAMENTI
SCHÜCO Premium Partner
Zero Branco (TV) - Tel. 0422-488090
PROFESSIONISTI DEL MINIMALE
www.gruppocarollo.com

BuenaVista OTTICA
Spinea Viale Sanremo 42/D
041.997018
Sconto del 50%
su tutte le lenti
....la convenienza del Cadore sotto casa...

IMPRESE FUNEBRI CAV LUCARDA
TARIFFE AGEVOLATE - 335.7082317
9 filiali : ORIAGO - MIRA - DOLO - MESTRE

Agosto 2025
Le strade dell'informazione

NOALESE - SR 515
- Vigonza p. 14
- Santa Maria di Sala p. 15
- Mirano p. 16
- Salzano p. 17
- Noale p. 18
- Zero Branco p. 21
- Quinto di Treviso p. 21

RIVIERA - SR 11
- Dolo p. 23
- Mira p. 25
- Fiesso d'Artico p. 25
- Fossò p. 26
- Pianiga p. 27
- Vigonovo p. 27

CASTELLANA - SR 245
- Spinea p. 28
- Martellago p. 29
- Scorzè p. 29
- Trebaseleghe p. 30
- Piombino Dese p. 32
- Resana p. 33
- Morgano p. 35

STRADA DEL SANTO - SR 308
- Camposampiero p. 37
- Loreggia p. 38
- Massanzago p. 41
- Villanova di Camposampiero p. 43
- Borgoricco p. 43
- San Giorgio delle Pertiche p. 44
- Santa Giustina in Colle p. 45
- Campodarsego p. 47

La Voce del Veneto centrale

"La Voce del Veneto centrale"
Anno XVI - numero 8 - Pubblicazione mensile
Chiuso in redazione il 30/07/2025
DIRETTORE RESPONSABILE:
Dott. Emanuele Carli
REGISTRAZIONE TRIBUNALE DI PADOVA
n. 2220 del 29/04/2010 - N. Iscrizione Roc: 25837
PROPRIETARIO ED EDITORE: Energia Futura S.c.
Via Vasco De Gama, 1 - Trebaseleghe (Pd)
STAMPA: Centro Servizi Editoriali S.r.l.
Via del Lavoro, 18 z.i. Grisignano di Zocco (Vi)
PER LA TUA PUBBLICITÀ:
info@edizionienergiafutura.it - Tel. 049-9386724

L'editore si dichiara disponibile a regolare eventuali spettanze per quelle immagini di cui non sia stato possibile reperire la fonte.

INAUGURATO IL NUOVO CAMPO SPORTIVO DI CAZZAGO

Una giornata di memoria e rinascita, dieci anni dopo il tornado

Martedì 8 luglio si è svolta la cerimonia di inaugurazione del nuovo campo sportivo "Gaetano Scirea" di Cazzago-Pianiga, a dieci anni esatti dal devastante tornado che nel 2015 colpì la Riviera del Brenta, causando gravi danni nei territori di Cazzago di Pianiga, Dolo e Mira, e portando via con sé la vita di Claudio Favaretto, al quale è stato dedicato un commosso minuto di silenzio. L'impianto sportivo, allora completamente distrutto, è stato oggi restituito alla comunità grazie alla generosità dei cittadini ed ai contributi raccolti attraverso il numero solidale attivato all'epoca. Dopo il taglio del nastro e la benedizione dell'impianto da parte di don Giuseppe Cavallini, ha preso la parola il sindaco di Pianiga, Massimo Calzavara, che ha dichiarato: "Questo campo rappresenta molto più di uno spazio sportivo: è il simbolo della forza e della coesione della nostra comunità. In questi dieci anni non abbiamo mai dimenticato quel giorno, ma abbiamo scelto di trasformare il dolore in impegno, e la distruzione in ricostruzione. Oggi restituiamo ai nostri cittadini, e in particolare ai giovani, un luogo che parla di rinascita e di futuro". Durante la cerimonia sono intervenute numerose autorità, tra cui il delegato provinciale del Coni Veneto Massimo Zanotto, i rappresentanti della Protezione civile nazionale, Raffaella Caja e Gaetano Mignone, e l'assessore regionale alla Protezione civile Gianpaolo Bottacin. È stato letto anche il messaggio del presidente della Regione Veneto Luca Zaia, che ha voluto far sentire la sua vicinanza anche se non presente fisicamente. Erano presenti anche i sindaci di Dolo, Gianluigi Naletto, e di Mira, Marco Dori, a rappresentare gli altri due Comuni duramente colpiti dal tornado insieme a Pianiga. Il signor Renato Iacovone ha condiviso la sua toccante testimonianza, raccontando il momento in cui, durante il tornado, riuscì a mettere in salvo Catia Ferraresso mentre si trovavano insieme nella segreteria del campo sportivo, poi completamente distrutto dalla furia del vento. A distanza di dieci anni, porta ancora sul corpo i segni di quelle ferite. Un sentito ringraziamento è stato rivolto a tutte le persone e le associazioni che hanno contribuito negli anni alla ricostruzione e al sostegno delle famiglie colpite, tra cui la Protezione civile di Pianiga, l'Unità operativa Post-emergenza della Regione Veneto, il Comitato dei garanti, i Vigili del fuoco, il Lion's di Spinea, i Rotary del territorio, le Ssd Gelsi di Pianiga e Calcio Dolo e i rappresentanti del Consiglio comunale. La giornata si è conclusa con la visita guidata alla nuova struttura e un momento conviviale. In serata, il teatro comunale di Pianiga ha ospitato lo spettacolo teatrale "No Look", seguito dalla proiezione del cortometraggio commemorativo "Quel Giorno... Quel Vento... a dieci anni dal tornado" regia di Francesco Gozzo. Un momento di memoria, ma soprattutto di comunità. Un segno concreto che, insieme, si può sempre ripartire.



SITRA s.r.l.
Forniture Materiale idrosanitario Riscaldamento Arredobagno
NOALE (VE) - Via Pacinotti, 26
Tel. 041.440324
SPINEA (VE) - Via Roma, 61
Tel. 041.990178
www.sitraweb.it

V.I.M.E.
Materiale Elettrico Termoidraulico Condizionamento
Sede Amministrativa e Magazzino: S. MARIA DI SALA (VE)
z.i. Via Leonardo da Vinci, 13/A - Tel. 041.486922 - Fax 041.486731
CITTADELLA (PD) Via Sanmartinara, 62 Tel. 049.9402513 Fax 049.9402595
ALBIGNASEGO (PD) Via Silvio Pellico, 33 Tel. 049.8627714 Fax 049.7985205
CORNUDA (TV) Via Dell'Industria, 13 Tel. 0423. 629672
www.vimesrl.it

idealmedica®

IDEALE PER LA TUA SALUTE









PUNTO PRELIEVI

Senza appuntamento
Martedì, Giovedì e Sabato:
dalle 07.30 alle 09.30

(tutti gli esami del sangue e ritiro referti online)

- MEDICINA E CHIRURGIA ESTETICA
- ODONTOIATRIA
- MEDICINA DELLO SPORT
- CHECK-UP SALUTE

SERVIZI DI ECOGRAFIA

PREVENZIONE CENTRO LONGEVITY

- AGOPUNTURA
- ALLERGOLOGIA
- ANDROLOGIA
- CARDIOLOGIA
- CHECK-UP SALUTE
- CHIRURGIA DEL GINOCCHIO
- CHIRURGIA DELLA MANO
- CHIRURGIA ESTETICA
- DERMATOLOGIA
- DIABETOLOGIA
- DIETOLOGIA
- ECOCOLORDOPPLER DEI VASI
- ELETTROMIOGRAFIA
- ENDOCRINOLOGIA
- FISIATRIA
- FISIOTERAPIA
- GASTROENTEROLOGIA
- GENETICA MEDICA
- GINECOLOGIA
- LOGOPEDIA
- MALATTIE DEL SONNO
- MEDICINA DEL LAVORO
- MEDICINA E CHIRURGIA ESTETICA
- MEDICINA RIGENERATIVA IN VARI DISTRETTI (PRP)
- MEDICINA DELLO SPORT
- MEDICINA ESTETICA
- NEUROLOGIA
- NUTRIZIONE
- OCULISTICA
- OCULISTICA PEDIATRICA
- ODONTOIATRIA
- ODONTOIATRIA ESTETICA
- ODONTOIATRIA PEDIATRICA
- ORTOPEDIA
- ORTOTTICA
- OTORINOLARINGOIATRIA
- PNEUMOLOGIA
- POLISONNOGRAFIA
- POSTUROLOGIA
- PROCTOLOGIA
- PSICHIATRIA
- PSICOLOGIA
- PSICOLOGIA DELL'ADOLESCENTE
- PSICOLOGIA DELL'ETÀ EVOLUTIVA
- RIABILITAZIONE DEL PAVIMENTO PELVICO
- RIABILITAZIONE RESPIRATORIA
- RONCOPATIA
- SERVIZIO DI ECOGRAFIA
- TERAPIA DEL DOLORE
- TRAPIANTO CAPELLI CON TECNICA FUE
- UROLOGIA

Via Roma 73 - 71, 35010 - Borgoricco (PD)
Tel: 0495798603 - Whatsapp: +393351385118
info@idealmedica.it - www.idealmedica.it

ORARI DI APERTURA POLIAMBULATORIO
Lunedì - Venerdì: 09.00 - 19.30
Sabato: 09.00 - 12.30

PARTITA IVA E CF:
04908300280

Direttore sanitario:
Dott. Aldo Amato
Medico - Chirurgo

Studio Dentistico
Dott. Milena Stanojevic
MEDICO CHIRURGO ODONTOIATRA

Rustega di Camposampiero (PD)
Via B.go Rustega, 83 **tel. 049 5793393**
Altivole (TV) via De Gasperi, 13/A **tel.0423 915212**

- Implantologia
- Ortodonzia
- Paradontologia laser
- Estetica e cosmetica dentale
- Protesi dentale
- Conservativa
- Ortodonzia invisibile



PUNTO *di vista*

a cura di Adina Agugiaro

DALL'UTOPIA DELLA GLOBALIZZAZIONE AL DOMINIO DELL'AI

▪ Cosa ci resta di umano?



Smartphone, tablet, e-book... Gps, Amazon... Netflix, i social e lei, Ai: la più importante, la più desiderata e la più temuta regina del futuro. In pochi decenni siamo cambiati più che nei tanti millenni precedenti e, anche a volerlo, non potremmo più rinunciare alle trappole, pardon, alle opportunità di cui è intessuta la nuova esistenza degli umani: non solo adulti, ma anche anziani e ragazzini, tra cui una generazione che si aggira tra le app come nei corridoi della scuola e talvolta se ne inventa una, che diviene un lavoro e frutta una ricchezza improvvisa e smisurata. Seguaci dell'ormai storico Bill Gates, che facendo lavoretti per il colosso Ibm lo surclassò con Microsoft; di quel Marc Zuckenberg, che per collegare gli amici dentro il college s'inventò Facebook; di quel Jeff Bezos, "commerciante in progress" che partorendo Amazon sta spazzando via veloce il commercio tradizionale. Tutti partiti dal garage di casa per finire ai vertici della ricchezza, compilati ogni anno dalla Bibbia del money, la rivista Forbes. Tutto iniziò con l'esplodere della globalizzazione, che nata sull'utopia di una integrazione economica, sociale, culturale, tecnologica dell'umanità ai fini di ottenere per tutti minori ingiustizie e maggior benessere, rischia oggi di ottenere l'effetto contrario. I progressisti di allora, era il tempo di Blair, Clinton, Schroeder, sicuri della bontà del progetto non individuarono regole per mettere al sicuro i più deboli e ad impadronirsi della regia globale furono le multinazionali high-tech, le quali volarono per il mondo conquistandolo e pagando in ogni nazione risibili tasse. Per far cosa di quelle immense fortune? Oltre a una sostanziosa beneficenza, che manda in visibilio le masse ignare ed a investire in operazioni immobiliari stellari, stanno soprattutto finendo di plasmare la loro idea di mondo. Negli ultimi mesi la Microsoft ha licenziato 13.000 dipendenti, potenziando con i guadagni la Ai, nel cui uso è prima sul pianeta e spiegando: "stiamo realizzando il sogno iniziale di creare robot in grado di sostituirsi ai lavoratori. Per far sopravvivere i quali verranno tassate le macchine e gli stati provvederanno a dare uno stipendio ad ogni capofamiglia. Ma... non finirà come con Marx, che sognava un mondo di eguali, liberi dalla fame ma privati dell'iniziativa personale, del genio individuale, dell'ambizione di distinguersi? Uniformando i cervelli, umiliando l'inventiva, appiattendo i sogni? Oggi col fondato sospetto che le scoperte clamorose della medicina e della chirurgia, tanto eclatanti quanto inavvicinabili per i costi saranno alla portata di un numero relativamente esiguo di super-centenari facoltosi, lasciando indietro un'umanità frustrata e rancorosa. Ci rimangono le emozioni, che i robot recepiscono ma non sono in grado di provare. Dobbiamo tenercele care, nascoste ed ardenti. Perché da lì ripartirà l'umanità per recuperare il suo posto nel mondo.

DAZI E DEFICIT: IL TEATRINO CONTINUA...

▪ Ma ora la resa dei conti è arrivata, il pubblico è stanco (e indebitato)

C'è un momento, puntuale come il "buongiorno" sotto i post Facebook del politico di turno, in cui l'economia globale rispolvera il suo cavallo di battaglia: i dazi. Più che l'economia globale, oggi come oggi direi il super presidente Donald Trump. Per lui basta poco: una crisi, una campagna elettorale, una curva di deficit in salita e subito ripresenta l'eco del "chiudiamo i porti del commercio mondiale". Il problema? Funziona solo nei meme. Nella realtà, mettere i dazi è un po' come tappare un buco nel Titanic con il chewing-gum: ti fa sentire operativo, ma sei comunque diretto verso il fondo. Prendiamo il caso degli Stati uniti, appunto, visto e considerato che Trump ciclicamente ripropone il tema per salvare l'economia Usa. Colossale macchina da consumo, da decenni gli americani si comportano come il cliente vip del centro commerciale globale: comprano tutto, fanno girare l'economia di mezzo mondo e intanto accumulano debito. A livelli che, se li avesse l'Italia sti debiti, ci starebbe la Troika seduta in salotto a cena, ogni sera. Eppure reggono. Anzi, il mondo li ama proprio per quel vizio di acquistare senza misura. Poi però arriva il momento della "cura" e allora via con i dazi. Così, dicono, riducono le importazioni, stimolano l'industria interna e raddrizzano il saldo commerciale. Peccato che funzioni come la dieta dopo Natale: i buoni propositi ci sono, ma gli effetti collaterali pure. Perché se aumenti i costi delle importazioni, anche le tue esportazioni soffrono. Se tassi le componenti estere, chi produce negli Usa paga di più. E alla fine, il deficit resta lì, magari peggiora pure. E l'Europa? Guarda, si spaventa, commenta, twitta... e intanto spera che l'America non smetta di comprare. Siamo diventati dipendenti dal deficit Usa come da una connessione wi-fi gratuita: finché c'è, siamo tutti on-line; se salta, si sprofonda nel buio. E qui arriva il bello: se l'America frena, per i dazi o per una crisi interna e smette di essere l'aspirapolvere globale, chi colmerà quel vuoto? La Cina? Non scherziamo. I paesi asiatici? Preferiscono difendere i loro surplus che aprire i cordoni della borsa. La Germania? Forse. Ma con il passo lento di chi prima deve chiedere il permesso all'intera Bundesrepublik. Intanto da noi, in Italia, si sente ancora dire che "servono nuovi accordi commerciali, bisogna trattare". Come se bastasse una firma per creare benessere. Non basta. Il vero nodo è uno solo: la domanda interna. Senza consumi, senza investimenti pubblici, senza una classe media in grado di spendere e vivere dignitosamente, puoi avere anche i migliori accordi del mondo... ma venderai solo illusioni. Il paradosso è che per anni ci siamo illusi che l'austerità fosse virtù. Che il surplus fosse l'obiettivo. Che la crescita potesse essere fatta senza... spendere. Ma ora la resa dei conti è arrivata. Non si può vivere sperando che qualcun altro si indebiti al posto nostro. Serve uno scatto di responsabilità collettivo: la crescita non nasce dal contenimento, ma dal coraggio. Dal rilanciare investimenti pubblici, dal sostenere il potere d'acquisto, dall'uscire dall'ossessione per i saldi di bilancio a scapito delle persone, delle famiglie. I dazi non sono la soluzione. Il deficit Usa non è eterno. E il nostro futuro non può dipendere da un grafico, fatto a Washington.

PUNTO *di vista*

a cura di Michele Celeghin







In Media Res

A cura di Silvia Covolo

Il nuovo reato di occupazione abusiva di immobili: a rischio di taglio?

Se un tempo concedere in locazione immobili poteva rivelarsi attività redditizia, con il passare degli anni cercare di trarre profitto da una proprietà destinata ad uso abitativo ha finito con il rivelarsi un vero e proprio incubo. Il venire meno della correttezza nelle relazioni interpersonali, l'inadempimento dell'obbligazione di pagamento, il mancato rilascio dell'immobile alla scadenza, si sono infatti tradotti nel rischio concreto di non vedersi più restituire il bene stesso, anche a causa delle lungaggini o della non effettività della procedura esecutiva di sfratto per morosità o finita locazione, destinata a trovare limiti nella necessità di tutela di cittadini fragili, magari in carico ai servizi sociali, e privi di una dimora alternativa. Per non parlare di chi, in aree più esposte alla criminalità organizzata o ad alto tasso di immigrazione, al rientro da una vacanza o da una assenza prolungata potrebbe trovare il proprio immobile occupato abusivamente o danneggiato da nuovi "inquilini". Risalgono al 2021 i primi tentativi di normare il fenomeno, con l'introduzione del reato di occupazione abusiva di immobili pubblici o privati, data (come predetto) la poca incisività della procedura civilistica di sloggio, gestita dagli Ufficiali giudiziari con l'assistenza, laddove necessaria, della forza pubblica. Si ricorda, sul punto, la proposta di legge dell'onorevole Giuseppe Paolin, approdata in commissione Giustizia in sede referente, e poi accorpata ad altre iniziative legislative aventi lo stesso oggetto, ma destinata a non proseguire il suo iter per la fine anticipata della XVIII legislatura nell'estate 2022. Fortunatamente, la tematica ha poi trovato la giusta collocazione all'interno del cosiddetto "Decreto sicurezza" del governo Meloni, confluito nel "Pacchetto sicurezza", già all'esame del parlamento. Il Decreto legislativo 11 aprile 2025, numero 48, convertito nella Legge 9 giugno 2025, numero 80, prevede infatti il reato di "Occupazione arbitraria di immobile destinato a domicilio altrui", punibile con la reclusione da 2 a 7 anni, tramite l'introduzione dell'articolo 634 bis del Codice penale. La pena detentiva dovrebbe costituire un deterrente per tutti coloro che approfittano della disponibilità o si appropriano di un immobile altrui con violenza, minaccia, artifizi o raggiri, occupandolo o impendendone l'accesso, senza rilasciarlo nemmeno di fronte ad una intimazione di sfratto o all'intervento della forza pubblica. Sembra paradossale pensare che vi sia stata necessità di introdurre sanzioni penali in tal senso, in un'epoca di benessere come la nostra, in cui il diritto alla casa viene assicurato anche ai meno abbienti. Eppure, il degrado sociale che imperversa nelle nostre città ha reso non procrastinabile la previsione di una fattispecie criminosa in materia. Rimane ora da superare un ulteriore ostacolo, dato che la magistratura è entrata come sempre a gamba tesa sull'attività delle camere: l'Ufficio del Massimario Corte di Cassazione ha infatti bocciato senza appello il "Decreto sicurezza", perché asseritamente mancante del requisito di "necessità e urgenza" e perché esclusivamente finalizzato a superare l'empasse in cui versava il corrispondente "Pacchetto sicurezza", in sede parlamentare. L'intervento della Suprema Corte sembra aprire la strada a futuri di giudizi di incostituzionalità delle nuove disposizioni incriminatrici, tra cui quella dell'articolo 634 bis del Codice civile. Non ci resta che sperare che il reato di occupazione abusiva di immobili non venga "ghigliottinato" dal Giudice delle leggi, privando di tutela i proprietari di immobili che finalmente potrebbero sentirsi maggiormente protetti.







Medici & Medicina

a cura di Fabrizio Lanza

A TAVOLA CONTRO IL CALDO

I consigli per affrontare l'estate con leggerezza

Con l'arrivo delle temperature elevate, è fondamentale adottare abitudini alimentari adeguate per evitare stanchezza, cali di pressione e cattiva digestione. Lo spiega il dottor Franco Boccaletto, specialista in Radio-diagnostica e diplomato in Dietologia, sottolineando l'importanza di una dieta specifica che aiuti il corpo a reagire meglio al caldo. "Non ci sono alimenti in grado di abbassare la temperatura corporea - precisa Boccaletto - ma ci sono cibi molto ricchi di acqua che sono utili in caso di sudorazione, come generalmente avviene nel periodo estivo. Quindi frutta e verdura". Il consiglio è variare il più possibile: "Ogni frutto o verdura ha la sua vitamina, il suo minerale. Più variamo, più introduciamo una specie di integratore naturale". Accanto alla frutta e alla verdura, le tisane sono un'ottima alleata estiva. "Tisane fresche, non fredde, rilassanti, come quelle al biancospino o alla melissa. Mai cibi freddi, perché rallentano la digestione e possono dare uno shock alla mucosa gastrica". Da preferire anche il tiglio, rilassante naturale, o tisane depurative come quelle al karkadè o alla liquirizia. "Il grande caldo aumenta il nervosismo, la tensione. Il corpo è sotto stress". Fondamentale è l'idratazione, ma con attenzione. "Le tisane vanno consumate lontano dai pasti. Durante i pasti consiglio di bere moderatamente, perché introducendo troppa acqua insieme al cibo, lo stomaco fa più fatica a digerire". Il famoso consiglio dei tre litri d'acqua al giorno va dunque rivisto: "Sì, ma fuori dai pasti e in piccole quantità, ad esempio un quarto di bicchiere per volta, più volte durante il giorno". Il caldo può anche abbassare la pressione, con il rischio di episodi di lipotimia. "Sicuramente bisogna bere un po' di più. Le acque minerali sono importanti, meglio delle oligominerali, perché hanno un contenuto più elevato di sali. È importante anche regolare le terapie antipertensive e controllare la pressione almeno due volte al giorno: al mattino e a metà pomeriggio". Chi fa attività fisica deve portare con sé acqua con sali minerali, soprattutto potassio e magnesio: "Il magnesio, tra l'altro, è un rilassante muscolare e generale, quindi molto utile". Sul piano alimentare, via libera a piatti freschi e leggeri, come pasta o riso freddo, conditi con un filo d'olio extravergine o di vinaccioli. "In estate è meglio privilegiare i carboidrati, senza esagerare, e abbinare una giusta quantità di proteine. Pesce magro come sogliola o merluzzo, oppure formaggi freschi di latteria che contengono quasi le stesse proteine della carne". Attenzione, invece, a ciò che va evitato. "No a cibi speziati, insaccati e condimenti pesanti come il ragù alla bolognese. Sono difficili da digerire e alzano la temperatura corporea". Infine, un suggerimento sull'integrazione: "È utile per un mese assumere un integratore generale che contenga vitamina E, importante per la pelle, vitamina C e le vitamine del gruppo B. La vitamina E è liposolubile e va assunta con un grasso, come l'olio d'oliva, mentre le altre si assorbono facilmente". Conclude il dottor Boccaletto: "Questi sono i fondamentali di una dieta estiva quando le temperature salgono a livelli elevati".

Bere bene per stare meglio: le regole d'oro per un'estate in salute

L'acqua è fondamentale per il nostro organismo, soprattutto con le alte temperature

L'acqua è il principale costituente del nostro corpo, rappresentando circa il 60 per cento del peso corporeo negli uomini e il 55 per cento nelle donne. È fondamentale per il mantenimento delle funzioni fisiche, cognitive e nel processo di termoregolazione. La quantità d'acqua da bere è variabile a seconda delle persone, dell'ambiente, del lavoro, del tipo di alimentazione ma in generale possiamo dire che assumere almeno due litri di acqua al giorno permette all'organismo di svolgere al meglio le sue funzioni fisiologiche. In estate le alte temperature causano un aumento della sudorazione tale per cui aumenta il fabbisogno di acqua. Bisognerebbe bere regolarmente anticipando la sete perché quando si ha sete, il corpo è già in sofferenza con un quantitativo d'acqua corporea ridotto rispetto al necessario. Quando il corpo perde più acqua di quella che viene assunta si verifica una condizione detta disidratazione. Una lieve disidratazione può causare sintomi come sete, mal di testa, debolezza, vertigini ma una grave disidratazione è una vera e propria emergenza medica con estrema sete, assenza di urina, respirazione rapida, pelle fredda e stato mentale alterato. Tenendo conto che con le normali funzioni fisiologiche come respirazione, minzione e sudorazione il corpo perde dai 2 ai 3 litri di acqua al giorno, si capisce quanto sia importante reintrodurre questa quantità. Quindi fondamentale assumere acqua o bevande non zuccherate, mangiare molta frutta e verdura prediligendo quest'ultima, meno ricca in zuccheri rispetto alla frutta. Evitare alcolici che sono nemici dell'idratazione in quanto favoriscono una maggiore perdita di acqua. Come indicazione, se si beve acqua imbottigliata, per i lattanti vanno utilizzate acque poco mineralizzate con residuo fisso non superiore ai 50 milligrammi per litro, per chi soffre di pressione alta acqua oligominerale con residuo fisso tra i 50 e i 500 milligrammi per litro, che favorisce la diuresi e la diminuzione del sodio in eccesso. Chi ha carenza di calcio può considerare un'acqua mediominerale con residuo fisso tra i 500 e i 1.500 milligrammi per litro con concentrazioni di bicarbonato di calcio superiori a 200 milligrammi per litro. Per coloro che praticano attività sportiva, oltre ai liquidi, è necessario reintegrare i sali minerali persi in abbondanza con la sudorazione per evitare il rischio di crampi muscolari. Quindi consigliabili integratori di magnesio e potassio eventualmente aggiunti di vitamine del gruppo B e aminoacidi per ridurre la sensazione di stanchezza.

Dott.ssa Elisa Sbrogiò - Farmacia comunale di Salzano





Medici & Medicina

a cura di Loris Bonamassa

CHI DORME NON PIGLIA PESCI È UN FALSO MITO!

È più vero che chi più dorme più pesci piglia, capiamone il perché scientifico

Il sonno non è solo una pausa dal mondo esterno, ma un elemento fondamentale per il nostro benessere quotidiano, la nostra salute e la longevità. È uno stato neuro-fisiologico ciclico, reversibile e attivo, in cui si alternano fasi differenti, ognuna con funzioni specifiche. È strutturato in cicli della durata media di 90 minuti, che si ripetono più volte durante la notte. Ogni ciclo comprende due fasi: il sonno NREM (Non Rem) e il sonno REM (Figura 1) (Brinkman J.E., et al., 2023). Il sonno NREM rappresenta circa il 75 o 80 per cento del sonno totale ed è suddiviso in tre o quattro stadi. Il primo stadio è una fase di transizione dalla veglia al sonno, dura pochi minuti ed è caratterizzato da un sonno molto leggero dal quale ci si può svegliare facilmente. Il secondo stadio è quello in cui il corpo inizia a rilassarsi, la temperatura corporea si abbassa, così come il ritmo respiratorio e il battito cardiaco rallenta. Questa fase costituisce circa il 50 per cento del sonno totale. Lo stadio tre e quattro, noto come sonno profondo o a onde lente, è la fase corporale più rigenerante: durante questa fase avvengono il recupero muscolare, la riparazione dei tessuti, degli organi e la produzione di ormoni come il Gh. È molto difficile svegliarsi in questo stadio e il corpo ne ha particolarmente bisogno per il recupero fisico. Il sonno REM (Rapid Eyes Movements), invece, occupa circa il 20 o 25 per cento del sonno totale e compare per la prima volta circa 90 minuti dopo l'addormentamento. Questa fase è caratterizzata da movimenti oculari rapidi sotto le palpebre chiuse, paralisi muscolare, presenza di sogni e intensa attività cerebrale. Durante il sonno REM avviene il consolidamento della memoria, l'elaborazione emotiva e il potenziamento delle capacità cognitive e creative. Durante la notte, l'alternanza tra le fasi del sonno segue un preciso schema. Nei primi cicli di circa novanta minuti, la fase di sonno profondo (NREM) è più lunga e profonda, mentre il sonno REM è più breve.

Figura 1. Cicli e fasi del sonno. Man mano che ci si avvicina al mattino, il sonno profondo diminuisce progressivamente e il sonno REM diventa predominante. Questo significa che i primi cicli di sonno sono cruciali per il recupero fisico, mentre a partire dalle 6 o 8 ore sono fondamentali per i processi cognitivi ed emotivi. Il sonno serve a: rigenerare i tessuti (grazie all'aumento dell'ormone della crescita durante la fase NREM profonda), consolidare la memoria e le informazioni (nelle fasi REM), regolare i neurotrasmettitori legati a umore ed equilibrio emotivo, attenzione e motivazione, rafforzare il sistema immunitario, ripulire il cervello dalle tossine tramite il sistema glinfatico. In mancanza di sonno sufficiente in qualità o quantità, queste funzioni vengono compromesse, causando effetti cumulativi negativi su corpo e mente.

A cura di Dott. Loris Bonamassa
Dottore, Professore – Specialista in Sonno e Performance

Figura 1.

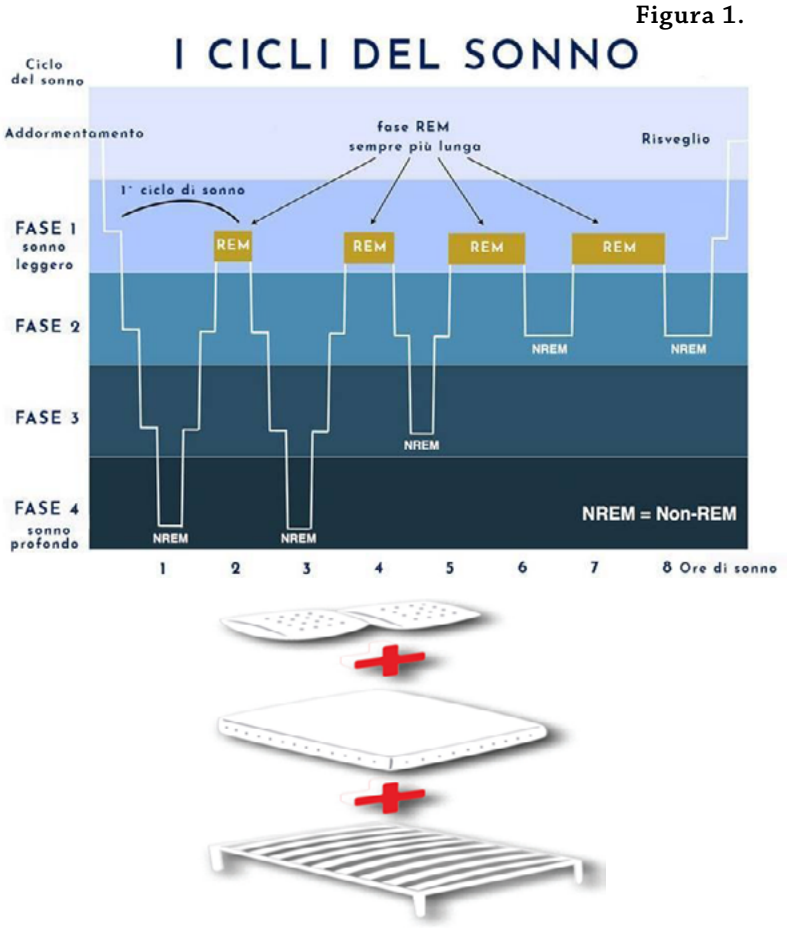







• OCCHIALI DA VISTA - OCCHIALI DA SOLE
• LENTI A CONTATTO (ANCHE NOTTURNE)
• CONTROLLO DELLA VISTA
• APPLICAZIONE LENTI A CONTATTO
• LENTI PER IL CONTROLLO DELLA PROGRESSIONE MIOPICA
• LENTI PROGRESSIVE EVOLUTE

DISPONIBILE ANCHE IL PAGAMENTO DILAZIONATO E CON BUONI WELFARE EDENRED

VisionOttica Berti

Via Malcanton,40 c/c Emisfero Trebaseleghe (PD)
Tel. 041 5845059

TEMPOTEST PARÀ

www.roccotendedasole.it

ROCCO PROTEZIONI SOLARI

HOME MOTION by somfy®

Devi cambiare il TELO delle tue TENDE?

PREZZI IMPERDIBILI:
CAMBIO TELO SU TUTTI I TIPI DI TENDE
chiamaci al 335 771 79 55

DETRAZIONI FISCALI DEL 50%



Tenda Pergola con motore
larghezza 400 - altezza 350
€ 4.800



Tenda a Braccia
larghezza 400 - altezza 200
€ 900



Tenda a Caduta guide acciaio
larghezza 400 - altezza 300
€ 750



Tenda a Cassonetto
larghezza 400 - altezza 210
€ 1.500



Vetrate scorrevoli
Chiusura pergola 3 lati
larg. 400 h 250 2 lati: sp 300 h 250 = mq 25
€ 7.500



Tenda a Rullo Zip oscurante
larghezza 300 - altezza 250
€ 950

SUPER OFFERTA su tutte le TENDE NUOVE
con SCONTO DEL 35%

RESPONSABILE PREVENTIVI **335 771 79 55**

Via Obbia bassa, 28/A - **Trebaseleghe (PD)** - Tel. **049 938 58 21**

roccoprotezionisolari@virgilio.it - **www.roccotendedasole.it**



Giovanna Scquizzato
PSICOLOGA E PSICOTERAPEUTA
P.zza XX Settembre 25, Noale (VE)
T. +39 3494943429
giovyscq@gmail.com
giovannascquizzato.it



Playlist

A cura di Matteo Bellinato

Veneto che cambia: lavoro, famiglie e territori al centro di una nuova responsabilità



Il Veneto è una terra laboriosa, fatta di comunità solide, famiglie che si sostengono, imprenditori tenaci e giovani pieni di talento. Oggi però molte persone avvertono una crescente distanza tra la vita reale e chi dovrebbe rappresentarla. Le difficoltà economiche aumentano, le famiglie fanno fatica, le imprese lottano per restare in piedi e i giovani si interrogano sul proprio futuro. La politica deve tornare a essere vicina, concreta e responsabile, mettendo al centro le persone. Non servono slogan, ma proposte realizzabili, sostenibili e compatibili con le risorse disponibili, sia a livello regionale che nazionale. Le famiglie, pilastro della società, spesso si trovano sole ad affrontare il caro-vita, l'affitto e la difficoltà di conciliare lavoro e figli. Servono asili nido accessibili, servizi educativi flessibili e sostegni stabili, non interventi occasionali. Questi obiettivi sono raggiungibili se si modulano bene le risorse regionali, sfruttando al massimo fondi statali ed europei per costruire una rete di aiuto soprattutto per chi è più in difficoltà. Il Veneto sta vivendo un cambiamento importante, con l'arrivo di lavoratori e famiglie di etnie e religioni diverse. Questa realtà va riconosciuta e valorizzata, trovando soluzioni che rispettino le differenze e favoriscano l'integrazione e la coesione sociale. Solo così si può mantenere la forza e la solidarietà che caratterizzano il nostro territorio. La sanità veneta è tra le migliori in Italia, un patrimonio di eccellenza di cui andare orgogliosi. Tuttavia, anche un sistema forte può migliorare, soprattutto per garantire tempi più brevi per visite ed esami, in particolare nelle aree periferiche e nei piccoli comuni. È importante guardare al futuro, innovando servizi e infrastrutture, ma senza dimenticare la crescente esigenza di cura per gli anziani, in un periodo di "inverno demografico". Non serve aumentare la spesa indiscriminatamente, ma ottimizzare e valorizzare il lavoro di medici, infermieri e operatori sanitari, puntando su prossimità e prevenzione. Le piccole e medie imprese sono il cuore pulsante dell'economia veneta, ma senza strumenti concreti e meno burocrazia faticano a reggere la concorrenza globale. La Regione deve sostenere l'innovazione, semplificare l'accesso a fondi europei e nazionali e favorire il dialogo tra imprese, scuole e università. Non si tratta di aumentare la spesa, ma di usare bene ciò che già esiste, spesso inutilizzato o poco efficace. Troppi giovani lasciano la regione perché non trovano opportunità di lavoro e crescita. I giovani non sono solo il futuro, ma anche il presente. È fondamentale investire in formazione di qualità, incentivi alle assunzioni e sostegno all'imprenditoria giovanile, utilizzando risorse regionali e fondi europei disponibili. Ogni Comune conosce i bisogni del proprio territorio. La Regione deve ascoltare e collaborare con le amministrazioni locali, aiutandole a progettare e pianificare con trasparenza e responsabilità. Non servono grandi opere calate dall'alto, ma investimenti condivisi, equi e sostenibili. In un tempo di incertezze e cambiamenti, servono scelte serie, concrete e responsabili. Non bastano le parole: serve una politica sobria, onesta e vicina alle persone. Il Veneto può crescere solo se la politica si mette al servizio della comunità, valorizzando lavoro, famiglia, diversità e territori, lavorando con i mezzi che ci sono per non lasciare indietro nessuno. Guardare al Veneto di oggi significa riconoscere una realtà in trasformazione, fatta di lavoro, diversità e voglia di futuro. Ma significa anche prendere coscienza delle sfide che ci attendono e della necessità di un impegno serio, concreto e inclusivo. La politica deve tornare a essere servizio, vicina alla gente e capace di valorizzare le risorse che abbiamo. Solo così potremo costruire un Veneto più giusto, solidale e prospero, dove nessuno venga lasciato indietro. Credo che questa sfida possa essere l'occasione per riscoprire il vero valore della comunità: non solo un insieme di persone, ma un tessuto di solidarietà, rispetto e dignità. È tempo di lavorare insieme, con responsabilità, per un futuro che appartenga davvero a tutti.

Edizioni Energia Futura

Ai sensi e per gli effetti della Legge 22/2/2000 n. 28 cosi come modificata dalla Legge 6/11/2003 n. 313, del Decreto ministeriale 8/4/04 e delle successive delibere dell'Autorità per le Garanzie nelle Comunicazioni, la Società editoriale "Energia Futura" S. c., quale titolare ed editrice delle testate giornalistiche "La Voce del Veneto centrale" e "Pedemontana notizie", diffuse in forma cartacea, mette a disposizione spazi riservati a messaggi politici elettorali a pagamento in vista delle elezioni del 2025 in conformità della Legge che regolamenta la vendita degli spazi pubblicitari per propaganda elettorale e nel rispetto delle Delibere adottate dall'Autorità per le Garanzie nelle Comunicazioni della Repubblica italiana.

CHIAMA AL NUMERO 049 938 6724 PER AVERE PIÙ INFO

OFFERTA PUBBLICITÀ ELETTORALE
RISERVATA A PARTITI E SOGGETTI POLITICI

Listino Tariffe elettorali:
1) Formato Box 1/4 Pagina - dim. 14 x 12 cm verticale - 100 Euro + Iva al 4%
2) Formato Box 1/2 Pagina - dim. 14 x 27 cm orizzontale - 200 Euro + Iva al 4%
3) Formato Pagina intera - dim. 33 x 27 cm verticale - 300 Euro + Iva al 4%



Un *personaggio* al mese

A cura di Dario Guerra

L'ex-allenatore Albertino Bigon racconta i suoi traguardi e la fine ingiusta del Diez

Albertino Bigon, ex-calciatore, scudetto col Milan nel 1979 e campione d'Italia sulla panchina del Napoli di Maradona nel 1990 parla di ricordi, soddisfazioni ottenute ma anche della situazione calcistica attuale. Albertino Bigon, padovano, è stato recentemente premiato per il suo valore sportivo dal consigliere di minoranza del Comune di Padova, Davide Meneghini. Cresciuto nelle giovanili del Padova, ha giocato 69 partite segnando 15 gol in B con la maglia biancoscudata. Ha un sogno, rivedere il Padova in A! **Nella sua lunga storia di calciatore e allenatore le è rimasto qualche rimpianto?** "Dire che non esistono rimpianti sarebbe dire una fesseria perché tutti nella nostra vita avremmo voluto conseguire qualcosa di più e guai non essere così. Però se qualche rimpianto c'è è stato ugualmente ben compensato, non mi lamento di come è andata! Le gioie che ho avuto sono uguali ai rimpianti nel senso che quando si parla di risultati o di obiettivi raggiunti, tutti ovviamente pensano allo scudetto del Napoli, allo scudetto della stella vinta da capitano del Milan che sono grandi e bellissime storie. Però io ho dei ricordi che sono non altrettanto significativi ma dei risultati più significativi, obiettivi che poi nessuno ha più raggiunto e che la gente non conosce e non apprezza abbastanza. Forse qualche tifoso del Cesena lo può apprezzare perché se il Cesana ha fatto ben tre campionati di fila è stato quando io ne ho fatti due poi è andato Marcello Lippi ha fatto altro campionato ed è stato esonerato. Quindi non solo ho salvato il Cesena per due anni di fila arrivando nei primi dieci, cosa non usuale per una provinciale e riempendo di miliardi le casse della società. Ho poi avuto la fortuna di andare subito al Napoli, così in pochi anni sono arrivato al vertice della serie A". **Se dovessimo fare menzione di tre fra i suoi più grandi successi ottenuti, quali ricorda fra i più belli?** "Uno è quello a Cesena, l'altro parla addirittura di Serie C, nel 1986, quando la Reggina viene rifondata da quattro amici, proprio in quell'anno. La società arriva nel giro di pochissimi anni in Serie B grazie e Nevio Scala e poi in serie A, ma le basi di quei successi sono stati posti nel 1986-1987 che hanno fatto la mia fortuna, perché da lì sono andato al Cesena. Poi nelle prime tre, sicuramente il "doublè" così dicono i francesi, ovvero la doppietta coppa-campionato che nessuno è mai riuscito a vincere in Svizzera e mi è riuscita al primo tentativo". **Che ricordo ha di Maradona?** "Una storia troppo lunga e importante da raccontare, mi ci vorrebbe tutta La Voce, sarebbe una storia infinita e sarebbe riduttivo raccontare solo un aneddoto. Devo dire comunque che in questi ultimi tempi sono rimasto scandalizzato da come è morto, da come l'hanno lasciato solo, da come è stato seguito alla fine. Non pensavo e non meritava ad una cosa del genere, solo questo mi sento di dire di Maradona. Da quello che so, la giustizia in Argentina sta facendo il suo corso e credo che qualcuno dovrà pure pagare per questo scandalo. Certo la legge non ci potrà ridare un ricordo migliore di Maradona però questo, lo ripeto, è stato uno scandalo". **Quali sono le qualità che deve avere oggi un allenatore?** "La parte più difficile per un allenatore è sicuramente la parte psicologica: riuscire a capire e tenere insieme la squadra. Una volta si parlava di 18 o 20 giocatori, oggi la squadra e panchina è formata da 36 o 40 e l'allenatore dopo aver fatto il grosso lavoro psicologico, deve dare alla squadra le motivazioni. Oggi rispetto a ieri sono cambiate tante cose: fisicamente, tatticamente e anche la preparazione è decisamente superiore, ma certi personaggi non li abbiamo più rivisti o quanto meno pochissimo. Sto parlando degli allenatori del calibro di Nereo Rocco, Nils Liedholm, Tommaso Maestrelli. Io ho avuto la fortuna di convivere stagioni con queste persone e loro sono stati determinanti non nella mia carriera ma per larga parte del calcio in Italia e per la mia vita. Oggi il calcio è un'altra cosa il calcio di oggi sono tanti zeri e ha un'altra finalità. Io sono stato fortunato a vivere con queste persone al fianco e quando il calcio aveva altri valori".



Del campionato scorso, quali sono state le squadre che più sono state le rilevazioni? "Sono stato stupefatto della grandezza e del lavoro che sono stati capaci di fare insieme De Laurentis e Antonio Conte. Conoscendo i due personaggi, Conte l'ho conosciuto ancora ragazzino quando ero a Lecce e già all'epoca, sebbene giovanissimo, dimostrava quanto carattere avesse dentro di sé e conoscendo il presidente perché l'ho frequentato qualche anno, in quanto mio figlio ha fatto sei anni con lui, pensavo che i due andassero presto in rotta di collisione. Forse si sono avvicinati anche alla collisione, però sono stati due enormi maestri, due persone sagge, che hanno trovato sempre il modo e le parole e le azioni per ammorbidire i loro spigoli e portare il Napoli ad un successo, che ha ricalcato veramente in tutte le fasi soprattutto alla fine come noi avevamo vinto lo scudetto, trentacinque anni fa. Quindi grande ammirazione per queste due persone". **Prossimo campionato come lo vede?** "Naturalmente quest'anno faccio il tifo per il Milan essendo di sangue rossonero ai tempi di Nereo Rocco, ma confido molto anche nel nuovo direttore sportivo Igli Tare, persona che ho conosciuto. Secondo me potrà dare equilibrio alla società e portare il Milan più in alto possibile".



S.E.F. SRL
SERVIZI ECOLOGICI FORMENTIN
ESPURGO POZZI NERI - LAVAGGIO TUBAZIONI E VASCHE
TRASPORTO RIFIUTI SPECIALI ADR - SERVIZIO DI BONIFICA CISTERNE
Via Bucchignana, 11 - 3033 - NOALE (VE) - Tel e Fax: 041.441735 - Cell. 348.8855754
email: group@serviziformentin.it - www.spurgoformentin.it



Clic dal MIRANESE

Trentunesima edizione del Premio nazionale di poesia "Università popolare Città di Spinea"



Paride Espinosa, di Salzano, ha vinto il primo premio nella sezione "Poeti inediti" della trentunesima edizione del Premio nazionale di poesia "Università popolare Città di Spinea", che si è svolta lo scorso maggio presso la tensostruttura di via Gioberti. Il secondo posto è stato assegnato a Giuseppa Aguglia, di Castel d'Azzano (Vr), mentre il terzo premio è andato a Ornella Lazzarin, di Chioggia (Ve). Tra le autorità presenti anche il sindaco di Spinea Franco Bevilacqua, l'assessore alla Cultura Loredana Mainardi e Francesco Florenzano presidente dell'Unieda (Unione italiana di educazione degli adulti).

Giada Milan, giovane pianista premiata dal Comune di Santa Maria di Sala





Nella mattinata di giovedì 03 luglio, il sindaco di Santa Maria di Sala Alessandro Arpi, il vicesindaco Daniel Basso e l'assessore alla Pubblica istruzione, Aurora Marchioro, hanno accolto in sala giunta la giovane e talentuosa cittadina salese Giada Milan. Giada, a soli tredici anni, ha partecipato e vinto il "Concorso pianistico Andrea Baldi", dimostrando un grandissimo talento, accompagnato da forte impegno e dedizione. L'Amministrazione comunale del Comune di Santa Maria di Sala non può che essere fiera di questa giovane pianista locale e le ha augurato un lungo percorso di crescita artistica e di soddisfazioni personali.

EUROPLASTICA
PERSIANE AVVOLGIBILI | PVC | ALLUMINIO | ACCIAIO | FINESTRE PVC
Via E. de Filippo 80 - 30038 Spinea VE | Tel. 041 994164 - 041 998222 I e-mail: ags@europlastica.net

VINOTECA CANEVA
ROBEGANO VENEZIA
• Vino
• Passione
• Amicizia
ENOTECA
GOLOSITÀ
PROPOSTE REGALO
tel. e whatsApp: 349 417 4644
Via XXV Aprile 20, Robegano VE
info@vinotecacaneva.com

std
Pratiche edilizie | Pratiche catastali
Consulenze immobiliari | Consulente tecnico di parte
Certificazioni energetiche
studio tecnico danese
Dott. Geom. STEFANO DANESE
Via Roma, 44/A - Vigonza (PD) | 049.8097079 | mobile 348.0080151 | info@studiodanese.it | www.studiodanese.it

Clic dalla RIVIERA DEL BRENTA

Vigonovo saluta e ringrazia il brigadiere Antonio Lattanzio



Nel corso del Consiglio comunale di martedì 24 giugno, il sindaco di Vigonovo Luca Martello a nome dell'Amministrazione comunale ha consegnato un attestato di merito al brigadiere Antonio Lattanzio, che ha concluso il suo lungo e apprezzato servizio presso la stazione dei carabinieri di Vigonovo. Presenti alla seduta del Consiglio comunale, i colleghi e il comandante della stazione, luogotenente Michele Laprocina, ed il capitano del Nucleo operativo radiomobile della compagnia di Chioggia Maurizio Tommaselli. Il brigadiere Lattanzio ha prestato servizio ininterrottamente dal 28 agosto 1997, dimostrando in tutti questi anni un'elevata professionalità, profonda umanità e uno spirito di collaborazione che hanno lasciato un segno autentico a Vigonovo. In quasi trent'anni, ha saputo costruire relazioni solide con l'Amministrazione comunale vigonovese, le realtà locali e i cittadini, diventando un punto di riferimento per tutti. "A nome dell'Amministrazione e dell'intera comunità di Vigonovo, desidero esprimere al Brigadiere Antonio Lattanzio la nostra più profonda gratitudine - ha detto il sindaco - in questi ventotto anni ha saputo unire professionalità e umanità, diventando un punto di riferimento costante per cittadini, colleghi e istituzioni. Auguriamo al brigadiere di raccogliere nel nuovo incarico i frutti e le soddisfazioni per cui siamo certi saprà spendersi ancora con altrettanta umanità e professionalità".

Mira premia chi sceglie la bici per andare al lavoro: assegnati nuovi buoni spesa





Prosegue con successo a Mira il progetto "Bike to work", l'iniziativa che premia i cittadini che scelgono di recarsi al lavoro in bicicletta. Nella serata di martedì 17 giugno, alla presenza del sindaco Marco Dori e dell'assessore Oriana Gerardi, sono stati consegnati nuovi buoni spesa per un valore complessivo di 1.450 Euro, utilizzabili nei negozi di vicinato aderenti. I numeri premiano l'iniziativa: oltre 9.000 chilometri percorsi, 1.400 chilogrammi di anidride carbonica risparmiata, pari a 68 nuovi alberi piantati virtualmente, per un totale di 122 dall'avvio del progetto. "Un segnale importante di partecipazione e attenzione all'ambiente - sottolinea il sindaco del Comune di Mira, Dori - tanto che intendiamo confermare il progetto anche nel prossimo anno". Sono trentaquattro i premiati di questa seconda tornata, con nove nuovi aderenti. L'Amministrazione comunale mirese punta ora a coinvolgere ancora più negozianti e cittadini, rafforzando il legame tra mobilità sostenibile ed economia locale.

Impresa funebre dal 1996
Scaltenigo di Mirano
TRASFERITA in
Via Scaltenigo n.122
Dolo
Via Argine Sinistro 7
CRACAS ANDREA
ONORANZE FUNEBRI
REPERIBILI H24
tel: 041 411 128
CRACAS ANDREA
LAVORAZIONE MARMI
www. cracasandrea.it
Lavori cimiteriali e Arte funeraria dal 1985
Dolo
Via Seriola 80
ATTIVI DA 40 ANNI

RAFFAELLO BUSATO
vivaio piante
via Ponte Nuovo, 56
30037 Peseggia (VE)
info@vivaiobusato.it
mob. +39 346 0297707
+39 338 1045062
sede +39 041 449083
Progettazione, realizzazione, manutenzione giardini

ferry
fabbro artigiano
Via Jacopo Soranzo, 9
Treville di Castelfranco Veneto (TV)
Tel. **0423 472106** - info@arteferry.com
www.arteferry.com

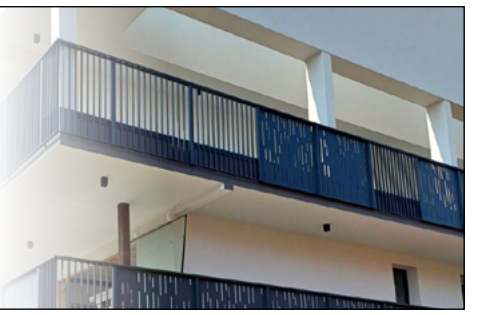

Clic dalla MARCA TREVIGIANA

Alloggi a canone calmierato per insegnanti a Castelfranco Veneto





È stato firmato nella mattinata di giovedì 17 giugno un accordo innovativo tra il Comune, l'Aeep (Azienda per l'edilizia economica e popolare) e l'Ufficio scolastico regionale per il Veneto, rappresentato dal dottor Marco Bussetti (ex-Ministro dell'Istruzione) e dalla dottoressa Barbara Sardella (Ufficio scolastico di Treviso). L'intesa prevede la messa a disposizione di cinque alloggi per insegnanti e personale scolastico non residenti che lavorano nelle scuole della Città. Si tratta di un unicum a livello nazionale e rappresenta un modello innovativo pensato per facilitare l'arrivo e la permanenza di docenti fuori sede, migliorando così la qualità dell'offerta scolastica e rendendo Castelfranco Veneto una città sempre più accogliente ed attrattiva.

"Ci sto? Affare fatica!": 50 ragazzi al lavoro per le vie di Resana, Castelminio e San Marco!





È iniziata martedì 08 giugno, con una prima squadra al lavoro, l'iniziativa di "Ci sto? Affare fatica" organizzata dal Comune di Resana in collaborazione con la cooperativa "Kiriku". Erano cinquanta in tutto i ragazzi impegnati in queste tre settimane di "fatica", coordinati dall'assessore alle Politiche giovanili del Comune di Resana, Claudia Baesso, e seguiti dai bravissimi volontari che hanno insegnato ai ragazzi alcuni piccoli lavori di pulizia, manutenzione e ripristino di panchine e attrezzature nelle aree verdi comunali e impianti sportivi. La chiusura dell'iniziativa si è tenuta sabato 26 luglio alle 20:45 a San Marco con la cerimonia di consegna dei "buoni fatica" ai giovani partecipanti.

Revisioni 2-3-4 ruote
Soccorso stradale
Tagliandi multimarca
Tutto per la tua auto
Auto sostitutiva
AUTOFFICINA GRANELLO s.r.l. dal 1970
CENTRO REVISIONI
GranCar
Autosalone Multimarca
Via Noalese, 101 - Zero Branco (Tv)
cell. 340 6678697 Tel. 0422 97197
e-mail: grancar2008@gmail.com

STUDIO PASTRELLO
Zero Branco, via Mattei 8
Tel: 0422 486080 - segreteria@pastrello.it
CONSULENZA D'IMPRESA
ASSISTENZA FISCALE
AMMINISTRAZIONE DEL PERSONALE

ERREM IMPIANTI
www.erremimpianti.it
IMPIANTI ELETTRICI E TECNOLOGICI
BUILDING AUTOMATION
IMPIANTI DI SICUREZZA E TVCC
GREEN ENERGY
IMPIANTI TERMOIDRAULICI
IMPIANTI FOTOVOLTAICI
Via Dell'Artigianato, 21
35010 Loreggia (PD)
Tel. +39 049 9353025
info@erremimpianti.it

Clic dal CAMPOSAMPIERESE

"Gli Amici per la bici": festeggiati venticinque anni di passione e impegno a Cavino!





Un quarto di secolo di pedalate, amicizia e dedizione allo sport è stato celebrato sabato 21 giugno a Cavino, in piazza Martiri di Oradour-Sur-Glane, dove il gruppo sportivo "Gli amici per la bici" ha festeggiato il suo venticinquesimo anniversario. Un traguardo significativo che testimonia la passione e l'impegno costante di un gruppo che, in questi anni, è diventato un punto di riferimento per la comunità locale. A coronamento di questo importante traguardo l'Amministrazione comunale di San Giorgio delle Pertiche ha voluto esprimere la sua gratitudine donando al presidente Mario Agostini una targa commemorativa. Un gesto simbolico che riconosce non solo i venticinque anni di attività sportiva ma anche l'impegno del gruppo nel creare momenti di aggregazione e socialità per tutti i cittadini di Cavino. Il presidente Agostini, visibilmente emozionato, ha ringraziato l'Amministrazione comunale e tutti i membri del gruppo, sottolineando come la passione per la bicicletta sia stata il motore di questa lunga avventura, arricchita dalla forte amicizia che lega i partecipanti.

"Retake" con "Aessegym": sano + pulito = bello a Villanova di Camposampiero



Ambiente e attività fisica si uniscono nell'iniziativa "Retake", promossa in collaborazione con la palestra "Aessegym". Un gruppo di volontari si è ritrovato per dei pomeriggi all'insegna della cura del territorio e del benessere: dopo un riscaldamento muscolare, armati di guanti, pinze e sacchi, i partecipanti hanno ripulito parchi e aree verdi dai rifiuti abbandonati, abbinando al gesto civico esercizi di movimento guidati da istruttori qualificati. L'iniziativa nasce con l'obiettivo di sensibilizzare i cittadini sul rispetto dell'ambiente e sul valore della collaborazione, promuovendo al contempo uno stile di vita sano. Un modo concreto e positivo per vivere il proprio tempo libero, contribuendo a rendere più bello e pulito il territorio. "È bello vedere cittadini di ogni età unirsi per un obiettivo comune - ha dichiarato Martina Marin, consigliere con delega all'Ambiente - Questi momenti rafforzano il senso di comunità e ci ricordano che il rispetto per l'ambiente parte da piccoli gesti quotidiani". Soddisfatta anche l'assessore al Sociale Elena Pagetta: "Retake è un esempio di inclusione e partecipazione attiva. Coinvolgere le persone in azioni collettive migliora non solo i luoghi, ma anche le relazioni. L'iniziativa si propone di diventare mensile ogni ultimo sabato, e vedrà inoltre la collaborazione con i ragazzi del Ci sto a fare fatica".

MENGATO
Gruppo Industriale
SEDE LEGALE E AMMINISTRATIVA: Via San Marco,25 - 35012 CAMPOSAMPIERO (PD)
SEDE OPERATIVA, SHOWROOM E MAGAZZINO: Via Galileo Galilei 17/19 - 35012 CAMPOSAMPIERO (PD)
Tel. 049 5790448 | Fax 049 5794839 | www.mengato.com
gruppomengato casaservice_arredi gruppomengato mengatogruppoedileindustriale
COSTRUZIONI CHIAVI IN MANO
PREFABBRICAZIONE INDUSTRIALE
SERRAMENTI IN ALLUMINIO E PVC
IMPIANTI TERMOMECCANICI
ANCE ASSOCIAZIONE NAZIONALE COSTRUTTORI EDILI
ASSOBETON
SOA GROUP

Car Wash
AUTOLAVAGGIO DUE P
Via Castellana 59/63 a Scorzè VE presso stazione di servizio ENI
Via Marinoni, 32 a Caltana di S. Maria di Sala VE, presso stazione di servizio Q8
3491575593 3358446611

FER TRE costruzioni metalliche

Via Bosco, 21/A - 35020 Codevigo (Pd) Tel. 049 581 7048 - commerciale@fertre.it

IL GRUPPO "NORTH POLE" SARÀ ATTIVO FIN DALL'ESTATE...

▪ E nel frattempo, assegni consegnati alla scuola dell'infanzia e all'Asd Calcio Pionca

VIGONZA

Anche quest'anno il gruppo "North pole" comincia a scaldare i motori per tempo per non lasciare niente al caso, in modo da arrivare pronti al momento più importante dell'anno, quello di tutti i bambini, il Natale. Ma c'è ancora tempo! Il pensiero però è quello di pensare agli altri e soprattutto ai bambini, ossia l'elemento essenziale che porta avanti questo gruppo rappresentato dalla maggior parte da papà. È giusto evidenziare che, come ogni anno, i ricavati delle offerte vengono devoluti a scopo benefico. Quest'anno si è voluto donare due simbolici assegni, di ugual importo, alla Scuola dell'infanzia "Sant'Ambrogio" di Pionca, per sostenere la spesa fatta sull'acquisto di giochi esterni dove è in fase di rifacimento l'intero giardino, e all'Asd calcio Pionca, dove sono in fase di ultimazione i nuovi spogliatoi annessi al nuovo campo da calcio. Le offerte donate saranno utili per acquistare l'arredo interno degli spogliatoi. Per entrambe le realtà, le donazioni saranno utilizzate a favore dei bambini, rispettando quindi, come è sempre stata, l'idea da quando è nato il gruppo. Voglio pertanto far presente che anche questo serve a dare un segnale forte alle nostre comunità, facendo capire che la solidarietà tra associazioni e realtà del territorio possa sempre più rafforzarsi nel tempo proprio per supportare i nostri luoghi che in questi anni hanno sempre più bisogno di sostegno, soprattutto verso i nostri bambini. Ora il gruppo inizierà appunto a lavorare per il prossimo Natale, per essere pronto a portare ancora una volta la felicità a tutti i bambini vigontini.

Eros Lelio – Consigliere comunale





EFFICIENTAMENTO ENERGETICO DEGLI IMPIANTI SPORTIVI DI BUSA



▪ Affidati i lavori per la sostituzione delle lampade con fari a tecnologia led

VIGONZA

Sono stati affidati i lavori per la sostituzione dei sedici fari dell'impianto di illuminazione dei campi sportivi di Busa, per rispondere così ai criteri di efficientamento energetico oltre a garantire una migliore illuminazione del campo e l'adeguamento alle norme di illuminazione Coni. Inoltre i nuovi punti luce rispetteranno una serie di criteri illuminotecnici rilevanti dal punto di vista sportivo come l'illuminazione orizzontale, l'illuminamento verticale, l'uniformità, la limitazione dell'abbagliamento, la luce e la resa dei colori. "Stiamo proseguendo con il piano di efficientamento energetico della pubblica illuminazione che abbiamo avviato nel 2023 e che ha interessato i centri abitati di Vigonza, Busa, Pionca e Perarolo - ha dichiarato l'assessore ai Lavori pubblici, Massimiliano Cacco - In questo piano di efficientamento energetico si inserisce anche l'intervento che riguarda gli impianti sportivi di Busa dove abbiamo previsto di sostituire gli attuali fari, ormai vetusti e altamente energivori, con nuove lampade a led più performanti e che consentiranno di abbattere i costi di gestione. Ritengo sia giusto sottolineare che questo intervento, come altri già realizzati o in corso di realizzazione, è il risultato della collaborazione del Comune con altri enti superiori. Purtroppo le limitate risorse comunali ci impongono di guardare oltre i confini comunali per intercettare tutte le occasioni di finanziamento che si presentano. Nel caso specifico, l'intervento di rinnovo dell'illuminazione del campo sportivo di Busa, è finanziato in quota parte da fondi regionali che siamo riusciti ad ottenere grazie alla partecipazione al bando per il sostegno finanziario a favore delle opere di miglioria, anche strutturale, di impianti sportivi, al quale abbiamo partecipato nel 2024 ottenendo l'aggiudicazione del contributo economico. L'importo complessivo dei lavori è pari a 122 mila Euro che copriranno la spesa per la sostituzione dei sedici fari nel campo da calcio grande e di altrettanti sedici in quello piccolo. Infine, entro il prossimo autunno inizieranno i lavori anche nei quartieri a Codiverno e San Vito dove gli attuali corpi illuminanti saranno sostituiti da nuovi fari a led che permetteranno di migliorare la qualità visiva notturna e ottenere un notevole risparmio dei consumi energetici".



Lucio Zuccarato

LA BIENNALE D'ARTE CHE PARLA AL MONDO

▪ Oltre 80 artisti da Italia ed estero e un ricco programma di eventi tra arte, moda e danza

SANTA MARIA DI SALA

Se Stante Aps, Associazione di promozione sociale nata nel 1996 a Santa Maria di Sala, continua il proprio percorso di valorizzazione culturale e sociale con la decima Biennale internazionale di Arti visive, appuntamento ormai consolidato nel panorama artistico del territorio. L'associazione, iscritta nel Registro ufficiale delle Aps presso il Ministero del Lavoro e delle Politiche sociali e riconosciuta dalla Regione Veneto e dagli enti locali, ha costruito negli anni una rete capillare di collaborazioni, radicandosi nel tessuto culturale e sociale e affermandosi come punto di riferimento per la promozione artistica. L'edizione 2025 della Biennale vedrà la partecipazione di 86 artisti provenienti da varie regioni italiane e da numerosi Paesi esteri, tra cui Etiopia, Ecuador, Singapore, Filippine, Stati Uniti, Francia, Germania, Austria, Bulgaria, Croazia, Repubblica Ceca, Finlandia e Slovacchia, a conferma della dimensione internazionale assunta dall'iniziativa. L'inaugurazione ufficiale si terrà domenica 5 ottobre alle ore 16 e sarà arricchita da una sfilata di moda artistica firmata da Ela Reitinger di Pink art e dalle creazioni di gioielli di Tanja Cacciotti, artista e critica d'arte della Biennale, accompagnate dalle esibizioni della danzatrice Marina Calzavara, pluricampionessa di danza orientale. Alla cerimonia prenderanno parte autorità civili e istituzionali, tra cui i sindaci di Santa Maria di Sala, Montegrotto Terme e Vigonza, l'assessore alla Cultura Aurora Marchioro, rappresentanti della Città metropolitana di Venezia, della Regione Veneto e di numerose realtà associative e culturali. Domenica 12 ottobre, sempre alle ore 16, è in programma la cerimonia di premiazione artistica che vedrà intervenire, tra gli altri, Tiziana Molinari, direttore della Confcommercio di Venezia e Terraferma, Bruno Molea e Patrizia Marras, rispettivamente presidenti nazionale e provinciale di Aics, oltre ad artisti, critici e appassionati d'arte. Nel corso dell'evento verranno assegnati trenta premi previsti dal regolamento di partecipazione, sulla base delle valutazioni di una giuria composta da cinque esperti: Amanda Longo, Chiara Pattaro, Marta Scotton, Sergio Cosma e Aurélie Cindy Chenard, docente d'arte. Le opere in concorso saranno esaminate secondo otto parametri specifici, al termine dei quali sarà stilata la classifica ufficiale e decretati i vincitori. La Biennale si conferma così come uno degli appuntamenti più attesi per artisti e appassionati, capace di coniugare arte contemporanea, cultura e partecipazione popolare. Anche quest'anno l'iniziativa è resa possibile grazie al contributo di enti pubblici, amministrazioni comunali e aziende private che hanno scelto di sostenere il progetto. L'apertura al pubblico delle esposizioni è prevista ogni giovedì e venerdì dalle 15 alle 18:30, il sabato e i giorni festivi dalle 10 alle 12:30 e dalle 15 alle 18:30, con ingresso libero. Un'opportunità preziosa per avvicinarsi all'arte contemporanea in un contesto inclusivo e partecipato.

Marta Busato

GIOVANI PROTAGONISTI CON "CI STO? AFFARE FATICA!"

▪ Tutor e volontari insieme per prendersi cura del territorio

SANTA MARIA DI SALA

Anche per l'estate 2025 Santa Maria di Sala ha confermato la partecipazione a "Ci sto? Affare fatica!", il progetto dedicato ai giovani dai 14 ai 19 anni che desiderano mettersi in gioco, socializzare e lasciare un segno concreto sul proprio territorio. Promosso dall'Amministrazione comunale attraverso gli assessorati alle Politiche giovanili, al Sociale e alle Manutenzioni, con il supporto degli uffici comunali competenti e la collaborazione della cooperativa Carovana, il progetto ha preso il via con successo nel 2024 coinvolgendo inizialmente i comuni di Santa Maria di Sala e Dolo, per poi diffondersi anche in altri centri del Veneziano, a conferma del valore di un'iniziativa già radicata nel Padovano. "Ci sto? Affare fatica!" coinvolge non solo i ragazzi ma anche tutor maggiorenni e handy-men, volontari esperti che li guidano in attività pratiche e utili alla comunità. Due le squadre previste per questa edizione: la prima opererà dal 25 al 29 agosto, la seconda invece sarà impegnata dall'1 al 5 settembre, sempre con orario dalle 8:30 alle 12:30. I giovani partecipanti sono chiamati a svolgere piccoli interventi di manutenzione e cura del decoro urbano, come tinteggiature, sistemazioni di arredi pubblici o pulizia di aree verdi, attività semplici ma significative che permettono ai ragazzi di collaborare, divertirsi e contribuire al bene comune. Al termine di ogni settimana i partecipanti riceveranno un riconoscimento simbolico per il loro impegno: 50 Euro in "buoni fatica" per i ragazzi e 100 Euro per i tutor, spendibili presso le attività commerciali del territorio. Le iscrizioni, aperte dallo scorso 16 luglio, devono essere effettuate esclusivamente on-line attraverso il sito www.cistoaffarefatica.it o tramite il Qr code presente nelle locandine diffuse in paese. Per ulteriori informazioni è possibile contattare l'Ufficio Servizi sociali del Comune oppure la segreteria della cooperativa Carovana. Con questa iniziativa, l'Amministrazione comunale ha voluto ribadire l'importanza di coinvolgere le nuove generazioni nella cura degli spazi pubblici, offrendo loro occasioni di crescita, relazione e partecipazione attiva alla vita del territorio. "Un ringraziamento sincero - ha fatto sapere l'Amministrazione - a tutti i ragazzi, ai tutor e agli handy-men che con entusiasmo e senso di comunità renderanno anche quest'anno Santa Maria di Sala più bella, accogliente e viva".

Marta Busato





COSTITUITO IL 136ESIMO GRUPPO ODV DELL'ASSOCIAZIONE NAZIONALE CARABINIERI

▪ Venticinque soci impegnati per la sicurezza e il bene comune

SANTA MARIA DI SALA

Lo scorso 14 luglio è stato formalmente costituito il centotrentaseiesimo Gruppo di volontariato Odv dell'Associazione nazionale carabinieri, nuova realtà che arricchisce il tessuto civico di Santa Maria di Sala. Il gruppo, che attualmente conta 25 soci (tra cui diciotto ex-carabinieri e sette simpatizzanti) opera come struttura apolitica e senza fini di lucro, con l'obiettivo di offrire servizi a favore della collettività. Voluto con convinzione dal presidente della sezione Anc Cosimo Piccione, che assume anche la guida del nuovo gruppo Odv, l'organizzazione si avvale del supporto del vicepresidente Ivo Martignon, dei consiglieri Marino Callegaro, Roberto Vecchiato e Silvano Ruffato, e di Fortunato Benfatto in qualità di segretario. Le attività del gruppo saranno indirizzate a sostenere famiglie e giovani attraverso iniziative condivise con le istituzioni locali. Il volontariato dell'Anc sarà presente in occasione di eventi pubblici, manifestazioni sportive, celebrazioni religiose, sagre paesane e in caso di emergenze o calamità. In questi contesti, i volontari svolgeranno un importante ruolo di monitoraggio e osservazione del territorio, fornendo segnalazioni all'Arma dei carabinieri in servizio e alle autorità competenti. Il Comune di Santa Maria di Sala si avvale così di una presenza attiva, fondata sull'esperienza e sul senso civico di ex-appartenenti all'Arma, uniti nella volontà di promuovere sicurezza, solidarietà e partecipazione. La costituzione del gruppo Odv dell'Anc rappresenta un passo significativo nel rafforzamento del legame tra cittadinanza e istituzioni, contribuendo a costruire una comunità più attenta, solidale e coesa.

Lucio Zuccarato



CAPITALE DELLO SPORT FEMMINILE CON IL GIRO D'ITALIA WOMEN

▪ Giornata storica per la città, che ha ospitato la partenza della quinta tappa

MIRANO

La quinta tappa del Giro d'Italia Women 2025 è partita da Mirano il 10 luglio alle ore 11:40 con il segnale dato dal sindaco Tiziano Baggio. Tantissimo pubblico ha accolto le migliori cicliste del panorama internazionale affollando il villaggio di partenza della tappa "Mirano - Monselice", allestito nel centro storico. Appassionati, tifosi, cittadini di ogni età hanno potuto vivere da vicino l'atmosfera del Giro prima dello start. Varie attività hanno animato l'attesa della partenza: sono saliti sul palco la Filarmonica di Mirano e la Pro Loco Mirano con gli abiti del Zogo de l'Oca. A seguire il momento Rtl e la presentazione del trofeo. Dopo il saluto delle autorità e degli atleti dell'Uc Mirano, sono state presentate le squadre in gara. Dal gazebo del Comune di Mirano sono stati distribuiti gadget a tutti i più piccoli. A creare uno scenario suggestivo hanno contribuito le vetrine dei negozi allestite in rosa. Inoltre, la piazza e parte del percorso erano decorati con i disegni e i progetti realizzati dai bambini e dalle bambine, dai ragazzi e dalle ragazze dei centri estivi per celebrare il ciclismo femminile. In via Gramsci invece sono state ospitate le ammiraglie e i pullman con le squadre delle atlete. Poi tutti ad assistere alla partenza delle atlete, che da piazza Martiri hanno proseguito la corsa per 120 chilometri attraversando le frazioni di Scaltenigo e Campocroce, e poi i territori di Santa Maria di Sala, Noale, Salzano, Martellago, Spinea, Mira, Dolo, Campagna Lupia per dirigersi nel padovano, fino a Monselice. "Mirano ha vissuto una giornata indimenticabile, nel segno dello sport femminile e della grande passione per il ciclismo ospitando per la prima volta nella sua storia una partenza di tappa. Anche quest'anno il rosa ha unito Mirano", ha affermato il sindaco Tiziano Baggio. "È stato un grande onore per la nostra città ospitare la partenza di una tappa del Giro d'Italia Women, una delle manifestazioni sportive più prestigiose a livello nazionale e internazionale. Questo evento ha rappresentato non solo una straordinaria occasione di visibilità per Mirano, ma anche un segnale forte a sostegno dello sport femminile e dei valori che il ciclismo incarna: impegno, sacrificio, passione e spirito di squadra. Ringrazio gli organizzatori, le Forze dell'ordine, i volontari, gli uffici comunali, gli sponsor e tutte le realtà coinvolte che hanno lavorato con grande professionalità per rendere possibile questo importante appuntamento", ha dichiarato la vicesindaco Maria Giovanna Boldrin. La partenza è stata preceduta dal programma "A ruota libera", promosso dal Comune per coinvolgere tutta la cittadinanza con un mese di eventi dedicati al ciclismo.

Urp – Comune di Mirano



UNA BIBLIOCABINA PER LA PACE E IL CLIMA...

▪ Intitolata a Vittorio Arrigoni, arricchisce il Rifugio climatico nel quartiere Aldo Moro

MIRANO

Con tre eventi estivi sono proseguite le iniziative del progetto "Rifugio climatico di Mirano", avviato il 22 aprile scorso presso il presso il Centro civico Masenello, nel quartiere Aldo Moro. A luglio si sono svolti due incontri dedicati alla prevenzione degli effetti del cambiamento climatico sulla salute, a cura di Università Ca' Foscari, Croce rossa di Venezia e Associazione diabetici del Miranese. L'evento più significativo è stato l'inaugurazione della Bibliocabina "Vittorio Arrigoni" quale strumento per la socialità e il benessere. Il Centro civico Masenello di via Paganini costituisce un complesso che, insieme al vicino parco Rabin, è stato individuato dal Comune di Mirano come "Rifugio climatico", in quanto offre uno spazio sicuro dove poter sostare e sentirsi accolti in diverse condizioni climatiche. In questo periodo il luogo è riparato dal caldo torrido grazie all'interno climatizzato e all'ampio spazio verde. È noto infatti che un parco inserito in un'area urbana può aiutare a mitigare il caldo, riducendo l'effetto "isola di calore" e abbassando le temperature medie anche di cinque gradi rispetto all'ambito edificato. Il Rifugio climatico vuole essere anche uno spazio di relazione, informazione, associazionismo, dialogo e scambio di esperienze e molto altro. È promosso nell'ambito del Progetto rifugi climatici 2025, sostenuto dal Coordinamento associazioni del Volontariato e dal Centro servizi del Volontariato della Città metropolitana di Venezia con l'Istituto universitario di Architettura di Venezia. Il Rifugio climatico di Mirano è realizzato grazie al lavoro congiunto dei volontari di numerose associazioni del territorio: Cesvitem Ets come capofila, Fiab Mirano - Riviera del Brenta, Legambiente Miranese, Comitato di quartiere Aldo Moro, My Regeneration e vede il Comune di Mirano come partner. Inoltre, dalla seconda settimana di luglio presso il Rifugio erano presenti i volontari che, a supporto della fruizione pubblica dell'area verde, hanno garantito l'apertura del Centro civico in un ampio arco temporale. L'11 luglio è stata appunto inaugurata la **Bibliocabina intitolata a Vittorio Arrigoni** e, con il supporto di My Regeneration, è stata installata una **colonnina per manutenzioni biciclette**. Arrigoni era un giornalista e scrittore italiano, soprannominato "Vik", morto a Gaza il 15 aprile 2011, a 36 anni, sequestrato e ucciso da un gruppo di estremisti salafiti. Rappresenta un esempio di giovane animato dalla passione per la pace. L'auspicio è che la frase che usava per firmare i propri articoli, "Restiamo umani", possa risuonare e diffondersi dalla Bibliocabina come esortazione per l'adozione di comportamenti di pace nelle relazioni umane.

Urp – Comune di Mirano





IL TURISMO NON CRESCE TASSANDO I TURISTI

▪ Così la fondazione rischia di essere solo un ente per fare cassa

MIRANO

La creazione di un ente poco efficace, che servirà ad applicare la tassa di soggiorno ai turisti che portano risorse sul territorio e che soprattutto non si capisce come userà i proventi di questa nuova gabella. La fondazione Turismo Riviera e Miranese così come è stata paventata non va bene, va reimpostata a servizio del territorio e non deve essere l'ennesima realtà che serve solo a fare cassa. A mio parere una bocciatura nella forma e nella sostanza, la nascente fondazione avrà il compito di applicare e gestire la discussa imposta di soggiorno in arrivo sul territorio. Questa operazione fatta così non apporterà vantaggi al mondo del turismo ma toglierà, imponendo la cosa meno gradita a tutti, le tasse. La cosa ancora meno chiara è che fine faranno queste risorse, verranno utilizzate per dare un reale impulso al turismo già esistente? Oppure sarà rischio per creare "prepotenze" tra i Comuni e uno sbilanciamento di risorse verso quelli della Riviera a danno di quelli del Miranese? L'ente dovrebbe occuparsi di fare promozione del territorio vasto, di attivare meccanismi virtuosi che abbiano ricadute sul sistema turismo, e non essere un volano per la riscossione. Se non ci saranno ripensamenti sulla questione almeno chiediamo che all'interno della Fondazione ci sia una significativa rappresentanza di chi sul territorio vive, lavora e crea occupazione con il turismo e l'ospitalità. Questa presenza sarebbe da un lato una garanzia in più sul corretto uso delle risorse economiche recuperate dai turisti, dall'altro sarebbe in grado di portare idee e suggerimenti per indirizzare nel modo giusto queste risorse.

Matteo Baldan

8 GIUGNO: CONSEGNA DELLE COSTITUZIONI AI NEO-MAGGIORENNI

SALZANO

Sabato 8 giugno, nel contesto della festa Filandestate, si è tenuto un momento particolarmente significativo per la nostra comunità: la **cerimonia di consegna della Costituzione italiana** ai giovani che nel corso dell'anno hanno raggiunto la maggiore età. Un gesto simbolico ma carico di significato, che rappresenta l'ingresso ufficiale dei ragazzi nella vita civica e democratica. Un'iniziativa ormai diventata una **bella prassi dell'Amministrazione comunale**, che ogni anno rinnova questo appuntamento per sottolineare il valore della cittadinanza attiva e responsabile. Abbiamo consegnato una copia della Costituzione italiana ai neo-diciottenni, condividendo con loro riflessioni sull'importanza dei diritti e dei doveri che la nostra Costituzione garantisce. Il momento si è concluso in modo conviviale con un brindisi, offerto dal sindaco, per celebrare insieme questo passaggio di crescita nella vita dei nostri ragazzi.

Alberto Munarin
Assessore alle Politiche giovanili

▪ Appuntamento che vuole sottolineare il valore della cittadinanza attiva e responsabile

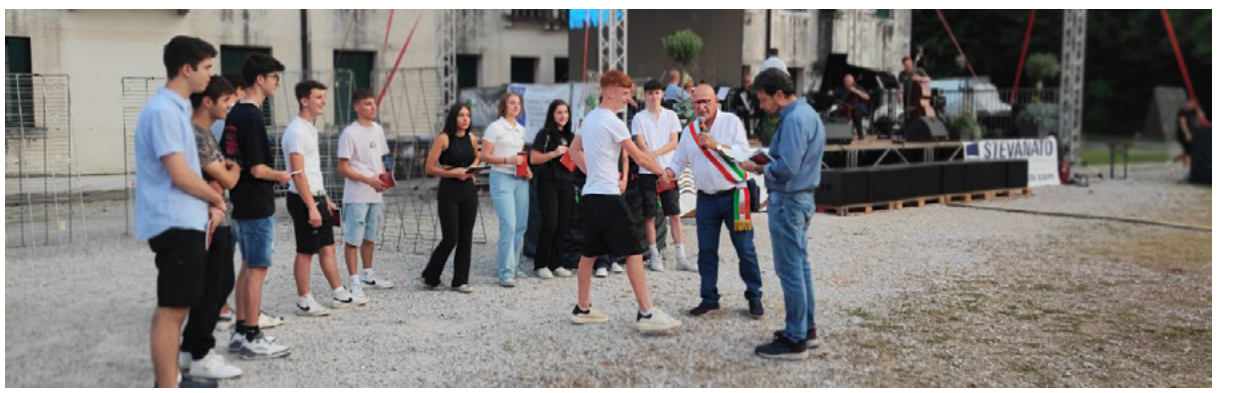

IPER LANDO

APERTO TUTTE LE DOMENICHE

VEGGIANO (PD)
049.90.00.314
8.30 - 19.00

CAMIN (PD)
049.761.936
8.30 - 19.00

PREGANZIOL (TV)
0422.633.540
8.00 - 20.00

CAZZAGO DI PIANIGA (VE)
041.5100.186
8.00 - 20.00

NOALE (VE) - VIA PACINOTTI
041.8892.611
8.00 - 20.00

CAMPOSAMPIERO (PD)
049.930.48.37
8.00 - 20.00

CONSELVE (PD)
049.950.1232
8.00 - 20.00

SUSEGANA (TV)
0438.455.388
7.30 - 19.00

GAMBARARE DI MIRA (VE)
041.5676.475
8.30 - 19.00

CITTADELLA (PD)
049.73.90.111
8.30 - 20.00

PERAGA DI VIGONZA (PD)
049.744.8911
7.30 - 20.00

MONIGO (TV)
0422.22.029
8.30 - 19.00

MIRANO (VE)
041.57.28.060
8.30 - 19.00

ROSOLINA (RO)
0426.340.360
8.00 - 20.00

MESTRE - Via Caravaggio

Tangenziale Mestre - Uscita Castellana - Direzione Zelarino

SEMPRE APERTO 7.30 - 21.00

IPER LANDO

Tutto il Meglio del Meglio con
PREZZI SEMPRE PIU' BASSI

iperlando - www.iperlando.it

IL CCR IN VISITA A PALAZZO FERRO FINI

▪ Una giornata speciale tra istituzioni e cittadinanza attiva

SALZANO

Per la prima volta, il **Consiglio comunale dei ragazzi (Ccr)** ha avuto l'opportunità di vivere un'esperienza unica e formativa, partecipando a una visita ufficiale presso **palazzo Ferro-Fini** di Venezia, sede del Consiglio regionale del Veneto. L'iniziativa, organizzata come **uscita extra-scolastica**, ha visto la partecipazione entusiasta dei ragazzi del Ccr accompagnati dalle loro famiglie. Il gruppo è partito in treno dalla stazione di **Salzano**: una volta giunti a Venezia, i partecipanti sono stati accolti all'interno del prestigioso palazzo dove ad attenderli c'era una **guida esperta**, pronta a raccontare la storia, le funzioni e le curiosità del luogo simbolo della democrazia regionale. Il momento più emozionante della giornata è stato senza dubbio l'incontro con il **presidente del Consiglio del Veneto, Ciambetti**, che ha salutato calorosamente i giovani consiglieri, sottolineando l'importanza del loro impegno civico. Siamo molto orgogliosi di questa prima uscita del Ccr, il nostro obiettivo è far sì che i ragazzi abbiano sempre più occasioni per entrare in contatto diretto con le istituzioni, per crescere come cittadini consapevoli e partecipi. L'esperienza ha lasciato loro entusiasmo e curiosità, elementi fondamentali per coltivare lo spirito civico e la voglia di contribuire al bene comune.

Alberto Munarin
Assessore alle Politiche giovanili



PARTITI I LAVORI PER LA FILANDA ROMANIN JACUR

▪ SI punta a restituire piena dignità a un sito di rilevanza storica unica

SALZANO

Avviato il restauro della "Sala della trattura", ovvero il grande salone presente al primo piano del corpo di fabbrica della filanda, con una serie d'interventi mirati al suo recupero e la sua rifunzionalizzazione a sala polifunzionale, per un importo complessivo di oltre 2.400.000 Euro. Si tratta di uno degli edifici che potranno avere una nuova vita grazie ai finanziamenti europei nell'ambito di attuazione dello Sisus - Pr Veneto Fesr 2021- 2027 "Lavori di restauro per messa in sicurezza ed efficientamento energetico del piano primo della ex-filanda Romanin-Jacur - I Stralcio" (azione: interventi di rigenerazione e riqualificazione urbana). L'obiettivo è quello di far diventare questo meraviglioso salone uno spazio polifunzionale a disposizione della comunità. Tra gli interventi previsti: consolidamento del tetto; nuovo pavimento e inserimento nuovi impianti; restauro locali accessori e scala est; nuovi serramenti; intonaci parietali. Un altro intervento della nostra Amministrazione in un sito importante, atteso da anni, che punta a restituire piena dignità a un sito di rilevanza storica e culturale unica, migliorandone la sicurezza, la conservazione e la fruibilità.

Claudio Bottacin
Assessore ai Lavori pubblici

DOVE SONO I PROGETTI DELL'AMMINISTRAZIONE SORINO?



▪ Un anno di silenzi, ritardi e promesse mancate: i noalesi aspettano ancora risposte

NOALE

È passato un anno dall'insediamento della nuova Amministrazione Sorino. Un'amministrazione che si è presentata come "nuova", ma che nuova non è: ben cinque degli attuali amministratori, incluso il sindaco e il presidente del Consiglio, facevano parte della precedente Amministrazione targata "Impegno Comune". Eppure, si è scelta una discontinuità più nei toni che nei contenuti, bloccando molti dei progetti ereditati e lasciando la città in una preoccupante immobilità. Basta guardarsi attorno per percepire il cambiamento. Non in meglio. Il decoro urbano è in caduta libera: erba alta, spazi pubblici trascurati, aiuole incolte. Noale, un tempo curata e accogliente, oggi appare trascurata. E la mancanza di manutenzione non è solo un problema estetico: in molte zone la visibilità è compromessa, con rischi evidenti per la sicurezza. Alcuni cittadini, esasperati, tagliano l'erba in autonomia pur di evitare pericoli. E le opere pubbliche? I cantieri in corso sono tutti eredità di "Impegno Comune": nuova biblioteca, pinacoteca, progetti già avviati o finanziati prima del 2024. Nessun nuovo progetto è stato avviato dall'attuale Amministrazione. L'unica proposta annunciata, i parcheggi a pagamento, è finita nel nulla dopo un generico atto di indirizzo. Sul fronte culturale, "NoaleFestival" (evento simbolo della nostra estate) pare destinato a scomparire, sostituito da qualcosa di più modesto e meno identitario. Anche qui, si preferisce non costruire, ma delegare: è la Pro Loco, con impegno e volontà, a cercare di colmare i vuoti. E le frazioni? Tanti proclami in campagna elettorale su Briana, Moniego, Cappelletta. Poi il nulla. Il progetto del parcheggio e della nuova palestra a Moniego, proposto da "Impegno Comune" e sostenuto dai cittadini, è stato completamente abbandonato. Nessuna comunicazione, nessuna alternativa, nessuna volontà di portare avanti qualcosa di già pronto. Abbiamo lasciato una pista ciclabile progettata e condivisa su via Valsugana, con tutti i consensi bonari già ottenuti: speriamo almeno che venga completata. Un anno è abbastanza per gestire un intero ciclo di bilancio: previsione, gestione, consuntivo. Non ci sono più scuse. L'attuale Amministrazione ha avuto tempo e strumenti. Ma a oggi non si nota una visione, né un progetto. Noale rischia di restare ferma, e con lei anche le sue frazioni. E quando non si semina oggi, si raccoglie il vuoto domani. Noi continueremo a vigilare, proporre, denunciare. Perché amiamo questa città e non possiamo accettare che perda slancio, idee e identità.



Patrizia Andreotti
Consigliere comunale

65

1960 **2025**

COSMO gruppo
linfa vitale per il **futuro**

COSMO centro sviluppo e ricerche

COSMO Centro Sviluppo e Ricerche

Il nostro impegno nella ricerca per un futuro migliore

COSMO gruppo

65 anniversario

EDILIZIA PUBBLICA: SERVIZIO PEGGIORATO E PIÙ COSTOSO

▪ I dubbi di Impegno Comune restano...

NOALE

Durante il Consiglio comunale del 9 luglio abbiamo sollevato una questione importante: la decisione dell'Amministrazione comunale di affidare ad Ater la gestione degli alloggi popolari e delle future assegnazioni. Una scelta che, a nostro avviso, non porterà alcun beneficio ai cittadini e rischia di peggiorare il servizio. Secondo quanto emerso, per ottenere assistenza nella compilazione delle domande o avere informazioni, i cittadini dovranno pagare un costo minimo di 150 Euro, oltre ad altri importi per ogni singolo servizio. Ed a coprire queste spese sarà anche il bilancio comunale, quindi l'intera comunità. A rendere la situazione ancora più preoccupante è l'incertezza: non è nemmeno garantito che il personale Ater sarà presente in Comune per supportare le persone. Si parla genericamente di un futuro accordo. Ma quando si tratta di case popolari e di famiglie fragili, servono risposte certe, non ipotesi. Oltre al merito, ci lascia perplessi anche il metodo. Una scelta così rilevante è stata presa senza un reale confronto pubblico o con il Consiglio comunale. Gli assegnatari sono stati informati, ci è stato detto, con una telefonata o una semplice lettera. Ma è davvero sufficiente? Il Sindaco ha assicurato che tutto era già previsto e che non ci saranno peggioramenti. Noi non siamo d'accordo. Pensiamo che questa sia una fuga di responsabilità: si allontana il servizio dai cittadini, si perde il contatto diretto e si rischia di spendere di più per ottenere meno. Noi continueremo a vigilare. Perché i servizi pubblici devono essere vicini, accessibili e pensati per chi ne ha più bisogno.

Annamaria Tosatto
Consigliere comunale

QUI NON SI RICEVE. MA... GRAZIE PER L'ATTESA

▪ Spariti gli orari di ricevimento, resta solo la prenotazione... quando va bene

NOALE

C'erano una volta... i sindaci che ricevevano i cittadini. Poi sono arrivate le agende blindate, le segreterie telefoniche e soprattutto, gli appuntamenti "su richiesta". Che a Noale, oggi, suonano più come "su concessione". Già, perché nel nostro Comune, dove le frazioni sono belle ma lontane, i problemi tanti e il dialogo... boh, l'orario di ricevimento non esiste più. O meglio: esiste nella dimensione parallela della burocrazia cortese, tipo quella che ti risponde "scriva una mail" e poi ti mette in attesa come se fossi al call-center di un operatore telefonico. Niente orari pubblici, niente sportello del cittadino, nessuna presenza fisica degli amministratori a disposizione dei cittadini. Solo appuntamenti su prenotazione. E sottovoce aggiungo: forse. Ricordate i bei tempi, quando durante la campagna elettorale si parlava di "ascolto del territorio", "dialogo costante", "trasparenza e partecipazione"? Ecco, fate conto che fosse un trailer ben scritto, ma il film alla fine non è mai uscito. A Noale, oggi, se vuoi parlare con il sindaco devi: scoprire qual è la procedura, telefonare (più volte), aspettare (tanto), ricevere (forse) una data, presentarti con spirito zen, perché magari quell'appuntamento verrà spostato, o semplicemente... non confermato. Nel frattempo, noi consiglieri veniamo interpellati da cittadini confusi, frustrati, a volte anche rassegnati, che cercano di capire come si faccia, nel 2025, a parlare con chi li rappresenta. Perché magari hanno un problema vero, urgente, reale. Ma evidentemente... non abbastanza prioritario da meritare ascolto. Ve li ricordate quei sindaci di una volta che andavano una volta al mese nelle frazioni, tipo Briana, Cappelletta, Moniego, a ricevere anche il pensionato che non riusciva a prendere i mezzi per arrivare in municipio? Oggi? Se vuoi essere ascoltato, devi prenotarti come per un colloquio con una celebrity. Forse si chiama "modello Netflix della partecipazione": tutto su richiesta, ma con abbonamento premium per saltare la fila. Come diceva Plauto, che già la sapeva lunga nel 200 a. C.: "Dare orecchio a chi parla è la prima carità del potere". Evidentemente qui si è scelto il mutuo soccorso... ma senza il "soccorso". Ricevere il pubblico non è un fastidio. È la base della democrazia locale. Significa accogliere domande, ascoltare disagi, mettersi nei panni (a volte consumati) di chi vive la città giorno per giorno. Non si può essere amministratori solo quando si fanno i post sui Social, o si inaugura qualcosa con la fascia tricolore addosso. Speriamo che questa abitudine all'assenza finisca. E no, non parlo della solita improvvisa disponibilità che rispunta giusto in campagna elettorale. Sarebbe bello, ma davvero, se qualcosa cambiasse prima. Del resto, la speranza è l'ultima a morire. Ma senza un orario di ricevimento, rischia di rimanere anche l'unica ad aspettare in sala d'attesa.



Michele Celeghin



XVI EDIZIONE DEL SILE FOLK

▪ Grande partecipazione in piazza Umberto I per la rassegna folcloristica internazionale

ZERO BRANCO



Successo di pubblico e applausi convinti hanno caratterizzato la XVI edizione del Sile Folk, la rassegna internazionale di musica e danze tradizionali che si è tenuta mercoledì 9 luglio in piazza Umberto I a Zero Branco. L'evento, organizzato dal Gruppo folcloristico "Pastoria del Borgo Furo", ha portato sul palco sonorità, colori e culture da quattro diversi paesi, in un'edizione che ha confermato il valore della manifestazione come momento di incontro e scambio tra popoli. Protagonisti della serata i gruppi folcloristici provenienti da Lituania, Turchia, Repubblica Ceca e Italia, che hanno saputo emozionare il pubblico con coreografie e musiche legate alle proprie tradizioni popolari. Abiti tipici, strumenti caratteristici e danze antiche hanno fatto rivivere usanze e atmosfere di terre lontane, offrendo ai presenti un autentico viaggio culturale senza confini. Ad arricchire il programma, l'esibizione della banda musicale "Luise & Scattolin", che ha aperto la serata con un repertorio coinvolgente, capace di creare l'atmosfera ideale per accogliere le delegazioni ospiti. Soddisfatti gli organizzatori, che hanno visto riconfermato l'apprezzamento della comunità per un appuntamento ormai storico nel panorama degli eventi estivi di Zero Branco. La rassegna, infatti, rappresenta da sedici edizioni non solo una vetrina artistica di rilievo, ma anche un'occasione per rafforzare i legami tra culture diverse attraverso il linguaggio universale della musica e della danza. Un successo reso possibile anche grazie al lavoro dei volontari della "Pastoria del Borgo Furo" e al sostegno dell'Amministrazione comunale, da sempre vicina alle iniziative che valorizzano le tradizioni e il senso di comunità.



Martina Pesce

"RIDATTI UNA MOSSA" AL PARCO DI VILLA GUIDINI

▪ Successo per le attività all'aperto

ZERO BRANCO

Anche quest'anno il Comune di Zero Branco ha confermato la propria adesione a "Ridatti una mossa al parco", l'iniziativa promossa dal Servizio di promozione della salute dell'Ulss 2 Marca trevigiana, che ha coinvolto quattordici enti locali della provincia con l'obiettivo di incentivare il movimento e il benessere all'aria aperta. Le attività sono iniziate nei primi giorni di luglio e hanno animato il parco di villa Guidini, trasformandolo in una palestra a cielo aperto per adulti, giovani e famiglie. Il progetto, pensato per tutte le età e condizioni fisiche, ha proposto un programma di esercizi ludico-ricreativi a basso impatto cardiovascolare, ideali per migliorare la mobilità e favorire il benessere psicofisico senza controindicazioni. Determinante, anche quest'anno, è stata la collaborazione con le associazioni sportive e culturali del territorio. Circolo G. Villeneuve, Asd Wadoryu Karate Do, Jingshen Dojo, Tc Villa Guidini e Asd Strada Facendo hanno messo a disposizione istruttori qualificati e proposte diversificate, spaziando da ginnastica dolce a pratiche orientali, attività di gruppo e percorsi motori, contribuendo a rendere il progetto un'occasione di socialità e salute per la comunità locale. Tutti gli incontri sono stati ad accesso libero e senza necessità di prenotazione, rendendo l'iniziativa ancora più inclusiva e partecipata. Per aderire è stato richiesto il solo tesseramento assicurativo, al costo simbolico di 10 Euro, valido per tutte le attività organizzate nei comuni coinvolti. "Ridatti una mossa" si è confermato anche in questa edizione un appuntamento apprezzato, capace di promuovere il movimento in modo piacevole e adatto a tutti, valorizzando al contempo le aree verdi e il patrimonio ambientale del territorio.

Martina Pesce

CONTRIBUTO REGIONALE PER IL RIFACIMENTO DELLA PISTA DI ATLETICA LEGGERA

▪ Il progetto, del valore complessivo di 950 mila Euro, sarà realizzato entro il 2026

QUINTO DI TREVISO

Il Comune di Quinto di Treviso realizzerà una nuova pista di atletica leggera grazie ad un contributo regionale di 336.939,05 Euro, ottenuto nell'ambito del fondo Sviluppo e Coesione 2021-2027, destinato alla riqualificazione degli impianti sportivi degli enti locali. Il finanziamento è stato ufficializzato a giugno (Decreto numero 114 del 28 maggio 2025 della direzione Programmazione Lavori pubblici ed Edilizia della Regione Veneto) e riguarda l'intervento di adeguamento e ristrutturazione della pista dello stadio comunale "Toni Righetto" di via Tenni, opera da tempo attesa per le gravi condizioni di deterioramento in cui versa la pista esistente. Il progetto, dal valore complessivo di 950.000 Euro, è stato redatto dallo studio Pascoli Ingegneria e Architettura di Treviso e prevede la completa ristrutturazione della pista e delle pedane per il salto in lungo, triplo, con l'asta, in alto, e per i lanci di peso, disco, martello e giavellotto, nel rispetto dei criteri tecnici Fidal e con parere favorevole del Coni Veneto. Lo stadio, realizzato nel 1979, è un punto di riferimento per lo sport locale. La pista a sei corsie e le pedane di salto e lancio, compromesse dal tempo nonostante interventi parziali, non rispondono da anni agli standard richiesti. Già nel 2013, la Fidal, Comitato provinciale di Treviso, aveva dichiarato l'impianto non più omologabile secondo le normative vigenti. "Si tratta di un risultato che ha un grande valore per la nostra comunità - sottolinea il sindaco Ivano Durigon - da troppo tempo si attendeva un intervento di riqualificazione della pista di atletica e questo finanziamento regionale, tassello fondamentale per la sostenibilità economica dell'intervento, ci consentirà di dare finalmente una svolta all'impianto. Oltre che un impegno mantenuto con la comunità e un investimento concreto nello sport, questa notizia è anche un segnale di attenzione verso una realtà come l'Atletica Quinto, che con i suoi oltre 300 tesserati rappresenta una delle società più attive del territorio. Il tutto nell'anno in cui ricorrono i cinquant'anni di attività della società. Ora continuiamo a lavorare insieme ai nostri Uffici, che ringrazio, su tutti i prossimi passi da realizzare". L'importo residuo necessario, pari a circa 613.000 Euro, sarà finanziato con risorse proprie dell'Ente, che sta definendo la modalità più adatta per sostenere l'intervento con equilibrio e responsabilità. L'avvio dei lavori avverrà entro giugno 2026 con conclusione prevista entro l'anno.

Paolo Lamon





SUCCESSO PER LA FESTA SUL SILE: TRADIZIONE E COMUNITÀ PROTAGONISTE

▪ Migliaia di presenze, musica, sapori e spettacoli nel segno della tradizione

QUINTO DI TREVISO

Si è conclusa a Quinto di Treviso la trentanovesima edizione della Festa sul Sile, uno degli appuntamenti più sentiti e partecipati dell'estate trevigiana. Per undici giorni, dal 27 giugno al 7 luglio, il Piazzale degli Alpini, affacciato sul suggestivo Lago superiore, è stato il cuore pulsante della manifestazione, animata da musica, spettacoli, appuntamenti sportivi, culturali e momenti di solidarietà. Organizzata dalla Pro Loco Quinto di Treviso Aps con il patrocinio del Comune, la festa ha richiamato centinaia di visitatori ogni sera, confermando il legame profondo tra la comunità e il suo territorio. Determinante, ancora una volta, il lavoro di oltre cento volontari, veri protagonisti dietro le quinte, che hanno permesso la buona riuscita della manifestazione. L'inaugurazione ufficiale si è svolta domenica 29 giugno alla presenza delle autorità locali e dell'assessore regionale al Turismo Federico Caner. Nel suo saluto, il sindaco Ivano Durigon ha evidenziato il valore della festa come momento di coesione e occasione per valorizzare le eccellenze enogastronomiche e le tradizioni locali. "Un evento che unisce tradizione e convivialità in una cornice d'eccezione – ha sottolineato – reso possibile dalla passione della Pro Loco e dei tanti volontari che ogni anno si mettono a disposizione della comunità". Soddisfazione anche da parte di Mauro Belloni, presidente della Pro Loco di Quinto, che aveva voluto ricordare come questo traguardo rappresenti il risultato di un impegno collettivo. "Essere arrivati alla trentanovesima edizione significa avere radici profonde e persone che credono ancora nel valore dello stare insieme. Ai volontari va il ringraziamento più sincero: senza di loro tutto questo non sarebbe possibile". Il gran finale, lunedì 7 luglio, è stato affidato al tradizionale spettacolo pirotecnico, che ha illuminato le rive del Sile salutando idealmente l'appuntamento al prossimo anno.









Paolo Lamon



BOS... DEL VINO
Bos del Vino
Dal 1999...
Enoteca, vini sfusi, vini in bottiglia,
birre artigianali, prodotti tipici
Via Riviera del Brenta,163 - Fiesso d'Artico (VE) - Tel. 041 411877 - www.ilbosdelvino.it

SERVIZI PER ANIMALI DOMESTICI
- toelettatura
- pet shop
- masticativi naturali
- educazione e recuperi comportamentali
Via Padova 1, Pianiga, Veneto, Italy 30030
cell: +39 393 138 5141
SEDDY'S soul
di Mary Jane Baldan

DIECI ANNI DOPO IL TORNADO...

▪ È ricorso l'anniversario della terribile catastrofe, il ricordo

DOLO

Sono passati dieci anni da quell'otto luglio 2015, quando la Riviera ma soprattutto la nostra città fu colpita da un evento atmosferico dalla violenza inaudita. Quel giorno per la prima volta ci trovammo impotenti



a fronteggiare una catastrofe naturale di una portata tale che eravamo abituati a vedere solo in televisione, in paesi lontani, quando con occhio distratto si osservano paesi esotici in cui questi eventi drammatici sono più ricorrenti, con l'indifferenza e con l'egoismo di chi pensa, sotto sotto, che "per fortuna dalle nostre parti quelle cose non succedono"... Purtroppo, negli ultimi anni, le condizioni atmosferiche sono cambiate, e ce ne siamo accorti sulla nostra pelle. Dolo, Pianiga, Mira, i rappresentanti delle protezioni civili, della Regione e della Città metropolitana, e in generale tutto il nostro territorio si è stretto in una commemorazione del triste evento, per ricordare i danni, i feriti, chi ci ha lasciato. Ed in quell'occasione il sindaco Naletto, assieme agli altri amministratori, ha voluto commemorare i tristi eventi: "sono passati dieci anni dal tragico tornado. Un evento naturale disastroso per numerose famiglie, centinaia di persone segnate dal corso di una natura matrigna. Non si tratta però di un tradimento nei confronti dell'essere umano. La natura è madre e matrigna allo stesso tempo, ci riconduce a lei quanto la ignoriamo o, peggio, non la rispettiamo". Nel suo sentito ricordo il sindaco ha parlato della sua personale esperienza, dato che all'epoca era appena stato eletto vicesindaco e si dovette confrontare con questa immane emergenza: "La lezione del tornado? L'acquisire consapevolezza della dimensione di precarietà del vivere e dell'abitare. Una debolezza in grado di scatenare forze nascoste capaci di costruire possibilità di riscatto. Che cos'è la allora la speranza se non la passione per quello che è possibile: il desiderio di mettersi continuamente in gioco per modificare lo stato delle cose. Come amministratore locale, la furia del tornado mi ha insegnato la capacità di agire con decisione, selezionando le priorità, ricercando l'essenziale, ovvero ciò che conta veramente per sentirsi davvero utile e parte attiva di una comunità. Umanamente, mi ha fatto capire come la libertà non sia una proprietà individuale dipendente dalla nostra volontà, ma la disponibilità a mettersi in relazione con l'altro. Si dice che l'uomo conosce attraverso la sofferenza: oggi posso dire che quella drammatica esperienza abbia aiutato tutti a vedere, non solo quello che ci conviene, ma anche ciò che ci unisce e ci rafforza come Comunità. Senza la solidarietà, la libertà è una parola vuota, anziché uno spazio d'incontro e di vita condivisa. Infine, desidero ricordare il signor Claudio Favaretto, vittima del tornado, insieme ai sorrisi di tanti volti disperati liberavano dalle macerie le proprie case e aziende, aiutati da tantissimi volontari. Alcuni protagonisti purtroppo non ci sono più, come il sindaco Alberto Polo e il parroco don Alessandro Minarello. Il loro ricordo possa alimentare la nostra coesione e passione per il bene di tutti".

Marco Zuin

SAGRA DI SAN ROCCO E ANTICA FIERA DEL BESTIAME 2025

▪ Città in festa tra tradizione, devozione e comunità

DOLO

Dall'8 al 18 agosto 2025, Dolo torna a celebrare uno dei momenti più attesi e partecipati della stagione estiva: la sagra di San Rocco, in occasione della festa del Santo patrono. Un evento che fonde spiritualità, cultura popolare e convivialità, portando nel cuore della Riviera del Brenta un clima di festa autentica e condivisa. La manifestazione, profondamente legata alla figura di san Rocco da Montpellier, protettore degli ammalati e degli ultimi, è molto più di una semplice sagra: è l'espressione viva di una comunità che ogni anno si ritrova per rinnovare il senso di appartenenza e solidarietà. Un'occasione per stare insieme, aiutarsi e festeggiare nel segno della tradizione. Il programma prevede il ritorno di appuntamenti storici, come il vivace luna-park e la suggestiva Antica fiera del Bestiame, in programma per il 16 agosto, giorno di san Rocco. Questo evento, punto di riferimento per il mondo agricolo locale, vedrà la partecipazione di realtà produttive del territorio, in collaborazione con la Cantina sociale e il prezioso supporto della Pro Loco di Dolo. Cuore pulsante della festa sarà, come sempre, lo stand gastronomico della Parrocchia, allestito nel piazzale adiacente alla chiesa e gestito dai volontari con impegno e passione. Ogni sera sarà possibile gustare piatti tipici della tradizione veneta in un'atmosfera accogliente e conviviale. Quest'anno, inoltre, il punto ristoro sarà eccezionalmente aperto anche a pranzo nei giorni 15 e 16 agosto, per permettere a tutti (famiglie, visitatori e lavoratori) di vivere appieno l'esperienza della sagra. Non mancheranno nuove proposte gastronomiche, che affiancheranno i classici più amati, per soddisfare ogni palato e rendere l'edizione 2025 ancora più speciale. Un motivo in più per venire a provare! Torna anche la pesca di beneficenza, allestita all'ingresso del luna-park, momento atteso da grandi e piccoli. Il ricavato sarà interamente destinato al sostegno delle attività parrocchiali, in un perfetto connubio tra divertimento e solidarietà. Tutto questo è reso possibile grazie al lavoro di decine di volontari, che con dedizione e spirito di servizio contribuiscono ogni anno al successo dell'iniziativa, non solo durante la sagra ma anche nel corso dell'intero anno pastorale. La sagra di San Rocco è un'occasione per riscoprire i valori semplici e autentici della nostra comunità, attraverso la preghiera, il cibo, la musica e la festa. È un invito a ritrovarsi e riconoscersi sotto lo sguardo benevolo del nostro santo patrono. Vi aspettiamo a Dolo, per vivere insieme dieci giorni di tradizione, gusto e condivisione. Perché la sagra è di tutti, e ogni anno ci ricorda quanto è bello sentirsi parte di una comunità viva e unita



Valentina Bettin
Consigliere comunale

NALON
www.nalonsrl.com
Riqualificazione energetica,
per impianti più Green
Pompe di calore · Caldaie a condensazione · Caldaie a biomassa
Condizionatori · Pannelli solari termici
Settori residenziale, industriale e commerciale



TRATTORIA
ALLA FORNACE

Via Padana, 198 * Malcontenta, Marghera (VE)







MENÚ DEL RISTORANTE

valido tutti i giorni

MENÙ PROPOSTA

- Aperitivo con salatini
- Schiette fritte con polentina e baccalà
- Antipasto di: gamberetti - polpi con sedano - insalata di mare - insalata di seppia - gamberone
- Sarde alla griglia aglio prezzemolo
- Spaghetti allo scoglio
- Grigliata di orata, coda di rospo con polenta e fritto misto, scampo
- Insalate di stagione
- Sorbetto sgroppino al limone
- Caffè corretto
- Vini e minerale compresi nel prezzo

€35,00 A PERSONA

È preferibile la prenotazione
al n. **041 932127**
o al n. **335 5294045**

Locale tipico e caratteristico
della Riviera del Brenta.
Specialità pesce: tutte le ricette
della tradizione veneta.
Ampia sala per banchetti.

Il Ristorante alla Fornace propone
un pranzetto con i fiocchi
ad un prezzo eccezionale.

Seguici su: facebook

AGRIVOLTAICO E TUTELA DEI TERRENI AGRICOLI: INTERPELLANZA IN CONSIGLIO

MIRA

▪ Chieste trasparenza e condivisione sulle osservazioni inviate alla Città metropolitana

Abbiamo presentato un'interpellanza sull'argomento relativo al piano agri-fotovoltaico a seguito della emissione da parte della Città metropolitana di Venezia di un decreto relativo al piano agri-fotovoltaico con il quale punta a mettere sotto tutela il 95,3 per cento delle aree a valenza agricola della Città metropolitana. L'agrivoltaico beneficia dei fondi Pnrr per 1,1 miliardi di Euro, fondi che sono da erogare alle imprese agricole, per la realizzazione di sistemi agrivoltaici innovativi, di natura sperimentale, che rientrano nell'ambito delle fonti rinnovabili per un uso sostenibile del suolo e per la tutela dell'ambiente; fondi che servono per promuovere la creazione di valore condiviso con il territorio e le comunità locali che ospitano gli impianti, con attenzione a tutelare agricoltura, terreni agricoli, economia e redditi di agricoltori e di chi può beneficiarne. Ogni Amministrazione comunale ha ricevuto mesi fa dalla Città metropolitana la relazione e le mappe da studiare con i propri uffici e in base a tale documentazione, è stato chiesto ai Comuni di inviare osservazioni e indicazioni in merito. In risposta alla nostra interpellanza, l'Amministrazione comunale ha informato i consiglieri comunali che ha provveduto ad inviare le proprie osservazioni relative alla situazione e all'individuazione della perimetrazione finale e che, dopo le opportune controdeduzioni, verranno approvate con decreto del sindaco metropolitano. Al fine di tenere monitorata la situazione, abbiamo chiesto che ci vengano fornite le osservazioni che il Comune ha inviato alla Città metropolitana perché per noi è necessario che a Mira vengano salvaguardati terreni agricoli, patrimonio naturale, lavoro e reddito degli agricoltori. Abbiamo chiesto, inoltre, che l'Amministrazione comunale, data l'importanza dell'argomento, tenga informati i consiglieri tutti, operatori del settore dell'agricoltura e cittadini.

Gruppo consigliare "Fratelli d'Italia"
Capogruppo comunale: Antonio Mendolia
Consiglieri comunali: Andrea Martellato, Vanna Baldan

ORIAGO AVRÀ UN NUOVO PARCO PUBBLICO ATTREZZATO PER LE FAMIGLIE

▪ Approvato dalla Giunta comunale il progetto da 245.000 Euro



MIRA

Via libera della Giunta comunale alla realizzazione di un nuovo parco pubblico attrezzato in via Cadore nella frazione di Oriago. Il progetto, finanziato con 25.000 Euro, dovrebbe vedere il cantiere in partenza dopo l'estate. "Diamo ai nostri ragazzi uno spazio dove stare insieme e giocare all'area aperta. Oriago aveva bisogno di uno spazio pubblico di questo tipo, lo sport unisce", spiega il sindaco Marco Dori. Nel nuovo parco ci sarà una piastra per il gioco del basket, tavoli da ping pong ed attrezzi per la ginnastica, oltre a nuovi camminamenti, fontanelle, portabici e panchine. "L'area interessata - comunica l'assessore Albino Pesce con delega ai Parchi - è quella di Via Cadore su un'area di proprietà comunale di 5.980 metri quadrati. Il costo complessivo dell'opera e di circa 245.000 Euro, l'intervento è previsto a confine con il parco esistente del Donatore del sangue, parco che è attualmente soddisfa un'utenza dai 3 ai 10 anni. Il nuovo intervento - continua l'assessore Pesce - prevede la valorizzazione dell'area verde indirizzando la progettazione alla realizzazione di uno spazio a completamento del parco sito nelle vicinanze, realizzando uno spazio pensato per ragazzi e adulti. L'obiettivo è quello di creare un parco verde con nuove alberature, capace di ospitare diverse attrezzature sportive e multisport, in cui gli utenti possano svolgere l'attività fisica all'aperto. Questi interventi rispettano il programma elettorale dove si prevede di realizzare dei nuovi parchi attrezzati, soprattutto lì dove non siamo sufficientemente presenti, per i bambini più piccoli, ma anche per gli adolescenti. L'obiettivo - conclude Pesce - è quello di soddisfare varie fasce di età, considerato che nel Documento unico di programmazione è previsto di continuare ad investire nei parchi pubblici, con progetti mirati in ogni frazione, continuando quindi a mettere in atto il programma amministrativo".

Lucio Zuccarato

"L'AMERICANA" CONQUISTA ANCORA IL PAESE: SPORT E FESTA IN PIAZZA

▪ Corsa, majorette, Harley e street-food Usa animano il centro cittadino

FIESSO D'ARTICO

Per il terzo anno consecutivo, le strade di Fiesso d'Artico si sono animate con una delle serate più attese dagli amanti del podismo e non solo: è tornata "L'Americana", corsa ludico-motoria organizzata dall'associazione "Nat Run", con il patrocinio del Comune di Fiesso d'Artico. Una manifestazione ormai entrata nel cuore dei fiessesi, capace di mescolare sport e spettacolo, competizione e comunità, in un'atmosfera unica e coinvolgente. Spostata eccezionalmente da maggio a giugno, l'edizione 2025 ha dovuto fare i conti con un clima particolarmente caldo e umido, che ha messo a dura prova atleti e spettatori. Nonostante una leggera flessione nelle presenze rispetto agli anni precedenti, lo spirito della manifestazione è rimasto intatto, regalando una serata vivace e ricca di emozioni. La corsa ha visto impegnati atleti locali e non, con sfide serrate su un circuito cittadino che ha trasformato Fiesso in una vera arena podistica sotto le stelle. Applausi calorosi per Celeste Facchin, atleta di casa, che ha conquistato un prestigioso secondo posto nella classifica femminile, onorando con orgoglio il nome di Fiesso sul podio. Ma "L'Americana" non è solo sport. Come da tradizione, la serata è stata accompagnata da un ricco programma di intrattenimento in perfetto stile USA: balletti





country e americani, majorette in divisa scintillante, Harley Davidson rombanti e auto americane d'epoca che hanno sfilato tra le vie del centro, e naturalmente, birra e hot-dog in piazza, per ristorare gli atleti e far festa con il pubblico. Fiesso si è trasformata per una sera in una piccola "Main street" americana, dove lo sport si è fuso con la musica, il cibo e lo spirito di comunità. Archiviata L'Americana, il calendario sportivo fiessese non si ferma. All'orizzonte, due date da segnare. Tra la fine settembre e l'inizio di ottobre, torna infatti la "CorriAmo per Antonio", la tradizionale domenica mattina di sport e memoria dedicata a Antonio Baldan, figura cara alla comunità e grande appassionato di sport. Un evento che ogni anno unisce passo lento e cuore grande, all'insegna del ricordo e della condivisione. Ed a novembre, in programma un evento speciale, ma per ora top secret! Gli organizzatori promettono una sorpresa imperdibile, che saprà stupire e coinvolgere ancora una volta tutti gli amanti dello sport e della vita di paese Fiesso d'Artico conferma così il suo spirito sportivo e inclusivo, dove ogni corsa è una festa, ogni atleta un esempio, e ogni evento un'occasione per vivere insieme il territorio. Perché, come recita un vecchio detto americano, "It's not just a race - it's a way of life".

Giulia Boscaro

NUOVA 3L s.r.l.
Via Roverelli, 48 30030 Fossò (VE)
IMPIANTI FOTOVOLTAICI
BONIFICA AMIANTO
COPERTURE INDUSTRIALI
www.nuova3l.com – Tel. 049 9831800

IL NOSTRO PAESE COMPIE GLI ANNI! E SONO TANTI...

▪ Per celebrare questo traguardo, il Comune ha organizzato un programma ricco di eventi

FIESSO D'ARTICO

Nel 1025, in un documento conservato presso gli archivi del monastero di San Michele di Murano, appare per la prima volta il toponimo Flexo (l'attuale Fiesso), un chiaro riferimento alla curva del fiume Brenta, allora chiamato Medoacus. Nasce da qui la memoria scritta di Fiesso d'Artico, che nel 2025 celebra con orgoglio 1.000 anni di storia. Un millennio segnato da trasformazioni profonde, ma anche da una sorprendente continuità di legame con l'acqua, con la terra e con la devozione. Fiesso, come altri centri lungo il Brenta, nacque come insediamento di bonifica voluto dai monaci benedettini. Si racconta che nel XI secolo il piccolo borgo fosse composto da poche case in

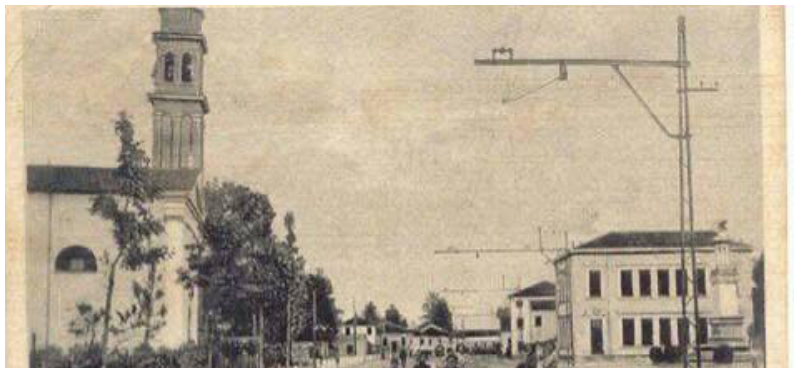

legno, un piccolo oratorio e una "domus de lignamine" per ospitare i pellegrini diretti a Padova o in Laguna. Era parte del patrimonio della chiesa veneziana, e sotto la tutela spirituale dell'abbazia di Sant'Ilario. In un atto notarile del 1078, compare un riferimento diretto alla "terra che sta lungo la curva del fiume", ceduta dal monastero di Santa Maria di Malamocco a una famiglia di agricoltori locali, a patto che ne curassero gli argini. Da qui si evince già l'importanza della gestione delle acque, tema che accompagnerà tutta la storia del paese. Durante la Repubblica di Venezia, soprattutto tra il XV e il XVIII secolo, Fiesso si trasforma. Nobili famiglie veneziane, come i Michiel, i Grimani e i Pisani, costruiscono qui le loro ville di villeggiatura lungo il naviglio del Brenta. La famosa strada delle ville passa anche da Fiesso, e la zona diventa meta di letterati, artisti e diplomatici. Un aneddoto curioso risale al 1679: il conte Marcantonio Michiel, ospite in una villa di Fiesso, annota nel suo diario che "il pane qui è più dolce di quello di Rialto, e la gente ti saluta con rispetto anche se porti abiti modesti". Questo riflette lo spirito accogliente e genuino della popolazione. Nel dopoguerra, Fiesso d'Artico diventa un importante centro della calzatura artigianale di alta qualità. Ma pochi sanno che i primi laboratori nacquero nelle cucine di casa, grazie all'iniziativa di donne fiessesi che iniziarono a cucire tomaie per conto terzi già negli anni '30. Negli anni '70, con l'arrivo di marchi internazionali e la fondazione del Distretto della Calzatura della Riviera del Brenta, Fiesso si afferma come punto di riferimento nel mondo del lusso. Ancora oggi è sede di importanti manifatture, come quella del gruppo Louis Vuitton. Tra gli aneddoti più affascinanti c'è quello legato alla cosiddetta Madonna del fiume, una piccola statua lignea conservata in una cappella scomparsa dopo la piena del 1748. Secondo la tradizione, la statua fu ritrovata a galla tra i detriti, intatta, e portata in processione da Fiesso fino a Dolo. Si racconta che le acque del Brenta si calmarono improvvisamente durante il tragitto. Per celebrare questo straordinario traguardo, il Comune di Fiesso d'Artico ha organizzato un programma ricco di eventi, che verrà presentato ufficialmente nelle prossime settimane, ma già la data da non scordare è il 6 settembre. Tra le anticipazioni: un concerto, documenti inediti, rievocazioni in costume, incontri culturali, momenti di festa popolare con musica, cibo, sport e memoria condivisa. Sarà un'occasione unica per guardare al futuro riscoprendo il passato, per onorare le radici e costruire nuove storie. Perché Fiesso non è solo un paese, ma una comunità che attraversa il tempo con dignità e passione. "Il Brenta ci ha dato forma, la storia ci ha dato voce. A Fiesso si vive il tempo, e lo si tramanda", da un discorso di don Guido, parroco negli anni '50.

Giulia Boscaro

LA SAGRA DI SAN LUIGI 2025 CHIUDE CON UN BILANCIO DA RECORD

▪ Ottima partecipazione e una Notte Oro con oltre 2.000 presenze

FOSSÒ

Si è chiusa con un bilancio più che positivo l'edizione 2025 della sagra di San Luigi di Fossò, che anche quest'anno ha confermato il proprio ruolo di appuntamento centrale per la comunità locale e i visitatori dei comuni limitrofi. Le serate trascorse hanno registrato un'ottima partecipazione, con piazze e impianti gremiti di famiglie, giovani e adulti, attratti da un ricco programma di eventi che ha saputo coniugare tradizione, divertimento e valorizzazione del territorio. Tra gli appuntamenti di maggior successo, la Notte Oro ha visto la presenza di oltre 2.000 persone, trasformando il centro di Fossò in un grande palcoscenico a cielo aperto. Artisti locali e numerose associazioni del territorio si sono alternate in spettacoli diffusi, regalando un'atmosfera vivace e coinvolgente, caratterizzata da musica, intrattenimento e momenti di condivisione che hanno saputo unire tutte le generazioni. Ottima anche l'affluenza al luna park di piazza Aldo Moro, frequentatissimo soprattutto dalle famiglie, e agli eventi sportivi, musicali e culturali che hanno animato ogni serata. Particolarmente apprezzata l'offerta dello stand gastronomico in Viale dello sport, che ha accolto ogni sera centinaia di persone proponendo piatti tipici di carne e pesce, disponibili anche da asporto, conquistando il palato di tutte le età e confermandosi punto di riferimento della manifestazione. Il successo della sagra è il frutto di una preziosa e ben collaudata collaborazione tra tutte le realtà del territorio che, con spirito di servizio e senso di comunità, hanno lavorato fianco a fianco per settimane. Parrocchia San Bartolomeo, Scuola dell'infanzia "Sacro cuore", Usd Calcio Fossò, Pro Loco Fossò Aps, Asd Pallavolo Fossò, Aps "La Fenice" ed Aps "Lovenice" hanno operato in perfetta sinergia con il Comune di Fossò, garantendo una macchina organizzativa puntuale e attenta. L'Amministrazione comunale ha voluto rivolgere un sentito ringraziamento a tutti i volontari che, con passione, dedizione e grande senso di responsabilità, hanno reso possibile ogni singolo momento della sagra. La festa di San Luigi si conferma così, anche in questa edizione, un evento costruito insieme e per tutti, capace di rafforzare legami sociali e valorizzare il territorio attraverso cultura, sport, gastronomia e intrattenimento. Un appuntamento che non è solo tradizione, ma patrimonio vivo e partecipato della comunità.

Lucio Zuccarato









PRODUZIONE DI ACCESSORI IN
ALLUMINIO PER PORTE E FINESTRE

PRODUCTION OF ALUMINIUM
ACCESSORIES FOR DOORS AND WINDOWS

CASAL s.r.l. - II Strada 20/22 Zona Industriale - Fossò 30030 (VENICE) ITALY
Tel. +39 041 4165855 - 4165865 - Fax +39 041 4165511
info@casal.it - casal@casal.it - www.casal.it

CONCLUSA CON SUCCESSO L'EDIZIONE DI "CI STO? AFFARE FATICA"

▪ Venti ragazzi protagonisti della cura del bene comune

FOSSÒ

Si è concluso con grande soddisfazione il progetto "Ci sto? Affare fatica", che per il primo anno ha coinvolto con entusiasmo il Comune di Fossò. Venti giovani del territorio si sono messi in gioco, dedicando il loro tempo ed energie alla cura e alla valorizzazione degli spazi pubblici del paese. Durante la settimana, i ragazzi sono stati impegnati nel rifacimento della tracciatura delle linee del campo da basket, nella verniciatura della ringhiera perimetrale, nella ridipintura dei canestri e nella valorizzazione dell'area circostante il campo, completando così un importante intervento di riqualificazione. Ad accompagnarli in questo percorso di cittadinanza attiva sono stati il tutor Pietro Sorgato e l'handy-man Carlo, che con competenza e dedizione hanno guidato i giovani in un'esperienza concreta di crescita personale e collettiva. Grande la soddisfazione espressa dal sindaco Alberto Baratto, che ha dichiarato: "questo progetto è un esempio virtuoso di come i giovani possano essere protagonisti nella costruzione di una comunità più bella, accogliente e consapevole. Ringrazio uno ad uno i ragazzi coinvolti per l'impegno e lo spirito con cui hanno affrontato questa sfida, così come i tutor che li hanno affiancati con passione. Siamo orgogliosi di quanto realizzato e felici di annunciare che anche nel 2026 Fossò parteciperà con entusiasmo a questa iniziativa". Parole di apprezzamento anche dalla vicesindaco Susanna Calore, che ha aggiunto: "vedere venti ragazzi prendersi cura del proprio paese con energia, senso di responsabilità e voglia di fare è stato emozionante e motivo di grande speranza. Questo progetto dimostra che investire sui giovani significa investire sul futuro della nostra comunità. Ringrazio la cooperativa Carovana, lo sponsor Futur plastic e tutti coloro che hanno reso possibile questa esperienza". L'Amministrazione comunale ringrazia di cuore tutti i partecipanti e le realtà coinvolte, sottolineando l'importanza di progetti come questo per rafforzare il senso di appartenenza e la partecipazione attiva alla vita della comunità.



Paolo Lamon

GIULIA BALLAN TRIONFA ALLA SELEZIONE DI MISS CITTÀ MURATA 2025

▪ Moda, talento e partecipazione cittadina in una serata di grande fascino

PIANIGA

Piazza Mercato si è trasformata in un elegante palcoscenico sotto le stelle per ospitare la quarta selezione di Miss Città Murata 2025, appuntamento molto atteso che ha saputo coniugare spettacolo, partecipazione e valorizzazione del territorio. A conquistare la fascia di Miss Pianiga è stata Giulia Ballan, 19 anni, residente proprio a Pianiga, studentessa e appassionata di fitness, che ha colpito giuria e pubblico per semplicità e presenza scenica. "Non pensavo di vincere, ma ho dato tutta me stessa", ha confidato Giulia, visibilmente emozionata subito dopo l'incoronazione. La giovane rappresenterà ora il proprio comune nella finale regionale in programma a Cittadella il prossimo 1 agosto. Alla serata ha partecipato anche il sindaco Massimo Calzavara, che ha sottolineato il valore di manifestazioni come questa nel creare occasioni di incontro e di promozione locale. "Siamo orgogliosi di ospitare eventi come Miss Città Murata, che uniscono cultura, intrattenimento e valorizzazione del nostro territorio - ha dichiarato - È bello vedere tanti cittadini partecipare e sostenere le ragazze, che rappresentano il futuro e la voglia di mettersi in gioco con coraggio". Sulla stessa linea l'assessore alla Cultura Chiara Cazzagon, che ha evidenziato come il concorso non sia solo una gara di bellezza, ma anche un'opportunità per valorizzare talento, determinazione e capacità comunicativa. "La serata - ha aggiunto - ha permesso di fare rete tra associazioni, sponsor e attività locali, creando una sinergia preziosa per il nostro territorio". A rendere ancora più coinvolgente la selezione di Pianiga, inserita nel programma dell'Antica Fiera del Biso e organizzata dall'associazione San Martino Ets con il patrocinio del Comune, sono stati i momenti di spettacolo che hanno impreziosito la serata. La voce della cantante Giulia Tonini ha emozionato il pubblico, mentre le allieve dell'Asd Progetto Danza Dolo hanno portato sul palco coreografie intense e coinvolgenti. Determinante per la riuscita dell'evento il contributo degli sponsor e dei media partner, che hanno sostenuto il concorso e garantito ampia visibilità. Le prime tre classificate della serata accederanno ora alla finalissima di Cittadella, un appuntamento che si preannuncia ricco di emozioni e nuove storie da raccontare.

Lucio Zuccarato



ARTE, EMOZIONI E COMUNITÀ: LE PROTAGONISTE DELL'ESTATE 2025

▪ Successo per "Estate insieme" che ha regalato cultura e spettacolo sotto le stelle

VIGONOVO

Si è conclusa con successo l'edizione 2025 di "Estate insieme", la rassegna estiva promossa dal Comune di Vigonovo che, dal 17 giugno al 17 luglio, ha trasformato le serate cittadine in appuntamenti all'insegna della cultura, della musica e dell'arte. Un mese di eventi pensati per tutte le età, che hanno saputo coniugare qualità artistica, partecipazione e valorizzazione del territorio. Cuore della manifestazione è stato lo spazio all'aperto antistante il municipio, che ha ospitato la maggior parte degli spettacoli in un'atmosfera accogliente e familiare, ma non sono mancate le serate speciali in luoghi significativi del Comune: il grande concerto bandistico, che ha riunito la Supersonic band, la banda parrocchiale "San Michele di Montemerlo" e la banda musicale "Aurelia" di Loreggia, si è tenuto sabato 28 giugno nella piazza di Tombelle, mentre la chiusura della rassegna è stata affidata al suggestivo concerto della Westminster school orchestra, all'interno del Festival internazionale di Musica del Veneto, svoltosi nella chiesa di Galta giovedì 17 luglio. "Desidero ringraziare gli artisti e i tecnici che hanno portato a Vigonovo la loro passione e il loro lavoro - sottolinea il sindaco Luca Martello - Sono state dieci serate che hanno coinvolto davvero tanto pubblico e tutto ciò avviene solo grazie ai sacrifici e al lavoro di chi si applica e quotidianamente coltiva le proprie passioni e le proprie attitudini. Una pratica da valorizzare e da sostenere a qualsiasi età". La rassegna ha spaziato dalla letteratura al teatro civile, dalla danza acrobatica al recital lirico, coinvolgendo artisti locali e ospiti di rilievo nazionale e internazionale. Particolarmente apprezzati il recital dedicato alla Divina commedia, lo spettacolo teatrale su Ilaria Alpi, il concerto lirico sotto le stelle con il Coro lirico patavino, le performance di pole dance e arti aeree, il concerto delle Ub Dolls con l'acrobata Lara D'Amelia, e le proposte per i più piccoli. "Un'estate che ha saputo coniugare emozione, intrattenimento e partecipazione - aggiunge l'assessore alla Cultura Luisa Sattin - grazie anche alle serate di bel tempo che ci hanno permesso di vivere appieno ogni evento e alla risposta entusiasta del pubblico, che ha dimostrato quanto ci sia voglia di cultura e condivisione. Il nostro obiettivo era offrire appuntamenti di qualità capaci di coinvolgere la cittadinanza, e possiamo dire di averlo centrato anche grazie alla collaborazione con le associazioni locali, come la Supersonic band e le scuole di danza, che ringrazio sentitamente per il loro contributo prezioso. Estate insieme è ormai un punto fermo dell'estate vigonovese: un modo per stare insieme, riscoprire i nostri luoghi e vivere la bellezza dell'arte sotto le stelle".



Paolo Favaretto

CENTRO REVISIONI AUTORIZZATO

TAGLIANDI
GOMME
CERCHI IN LEGA
CARICA CLIMA

G.M.O.
GOMMISTA

AUTO
MOTO
FURGONI
CAMPER

Via Riviera del Brenta, 263 | 30032 Fiesso d'Artico (VE) | Tel. 041 4196062 | Email: gmogommista@gmail.com

Centro unificato prenotazioni e cassa ULSS 13 - S.S.N. Regione Veneto

POLIAMBULATORIO
TIEPOLO

Poliambulatorio specialistico Tiepolo
Diagnostica e terapie fisiche



Via Veneto, 3 - Martellago VE - Tel. 041.5403202

Direttore sanitario Dott. Luigi Simion / Medico Chirurgo / Aut.Reg. n. 344 del 15 marzo 2000

NUOVA ROTATORIA SULLA SP 81 TRA VIA FORNASE E VIA CREA

▪ L'intervento è finanziato da Comune e Città metropolitana

SPINEA

Correva l'anno 2013 quando, preso carta e penna, ho inviato una lettera al sindaco metropolitano Luigi Brugnaro e all'allora sindaco di Spinea Silvano Checchin chiedendo loro di intervenire con urgenza per mettere in sicurezza l'incrocio tra Via della Costituzione, via Fornase e via Crea. Devo dire che trovai subito la sensibilità della Città metropolitana, ma per arrivare a qualcosa di concreto bisognò aspettare le elezioni comunali del 2019, che abbiamo vinto, per vedere qualcosa di concreto. L'opera venne inserita nel nostro programma e si cominciò ad intavolare dei ragionamenti di fattibilità con l'ente metropolitano. Alla fine si giunse ad un accordo che prevedeva il finanziamento dell'intervento, pari a 780.000 Euro, il 50 per cento a carico della Città metropolitana e il 50 per cento (390.000 Euro) a carico del Comune. Se da un lato la Città metropolitana fece velocemente la sua parte, il Comune di Spinea finanziò la sua quota di 390.000 Euro solo nel 2024 con il commissario straordinario Paola De Palma. Si può allora dire, senza dubbio di essere smentiti, che la genesi dell'opera interessò varie amministrazioni comunali e che, se l'intervento à partito, il merito è un po' di tutti, in primis del sindaco metropolitano Luigi Brugnaro. Meglio tardi che mai, obietterà qualcuno, ma l'importante è partire e realizzare un intervento che andrà a beneficio della popolazione in termini di sicurezza, fluidità del traffico che, nelle ore di punta, è particolarmente intenso. Sono state accolte alcune osservazioni dell'Amministrazione comunale per rendere più sicuri gli attraversamenti pedonali e ciclabili più sicuri. Su richiesta proprio del Comune è stato spostato il passaggio ciclopedonale, con un semaforo a chiamata, sul lato ovest della rotatoria, che è il punto che già oggi vede l'attraversamento di ciclisti e pedoni che usufruiscono dell'argine del Menegon. Saranno, infine, installate delle nuove barriere di sicurezza sul ponte del Rio Cimetto, un nuovo impianto di illuminazione a servizio della rotatoria con lampade a led per migliorare la visibilità e, nel contempo, contenere i costi di gestione e manutenzione.

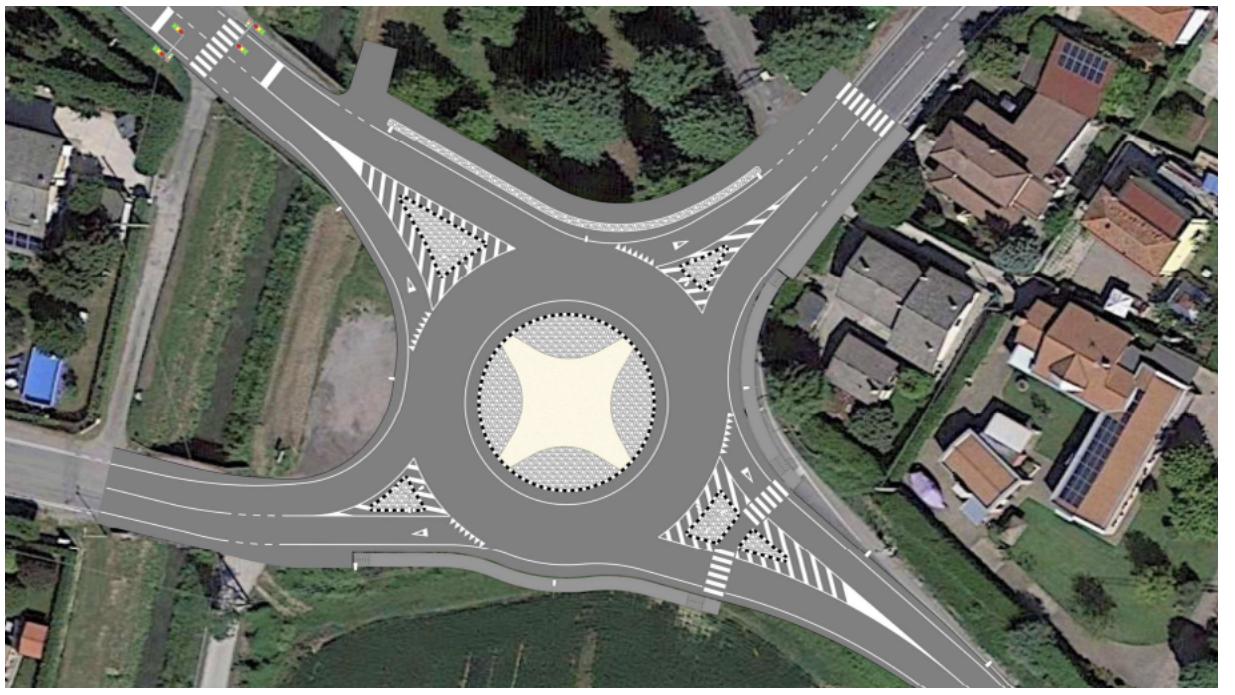

Claudio Tessari – Consigliere comunale

L'ESTATE SI LEGGE CON ECOATTIVI

▪ Premi, consigli dai negozianti e un milione di punti per cultura e sostenibilità

SPINEA

Un milione e duecentomila punti già accumulati, quasi mille acquisti nei negozi di prossimità, oltre cinquecento mila punti solo grazie agli spostamenti a piedi o in bici, più di duecento mila raccolti con quiz settimanali sull'app e 239 libri presi in prestito dalla biblioteca comunale. Sono i numeri che raccontano il successo del progetto Ecoattivi, promosso da Confcommercio Venezia e Terraferma, Comune di Spinea e Achab Srl, che premia i comportamenti sostenibili e sostiene il commercio locale. Da gennaio a oggi l'iniziativa ha coinvolto 623 cittadini, con 199 Ecosconti da 10 euro già utilizzati. La biblioteca di Spinea è uno degli Ecopoint e ha saputo interpretare lo spirito dell'iniziativa lanciando il gioco "I miei libri dell'estate": una tessera da completare con consigli di lettura per ottenere un piccolo premio e contribuire a creare una bacheca condivisa di titoli suggeriti. Ma la vera novità dell'estate è la rete dei commercianti lettori: 32 attività aderenti espongono in vetrina il proprio "libro dell'estate", suggerendo ai clienti romanzi, saggi e gialli da leggere sotto l'ombrellone. Un'iniziativa che intreccia lettura, sostenibilità e promozione del territorio, come sottolineato Patrizia Vianello di Confcommercio Spinea e l'assessore alla Cultura Loredana Mainardi. La raccolta punti proseguirà fino al 31 agosto 2025 e gli Ecosconti saranno utilizzabili fino al 17 settembre. I negozi aderenti con il loro libro dell'estate sono: Abbigliamento Manente, Arte colore Srl, Beggio progetti d'arredo, Caffè Coton, Calzature da Marceo, Centro ottico Oculus, Cosmopan, Destro Paolo e C. Sas, Ecostore cartucce per stampanti, Edicola Emanuele, Emozioni, Estetica Lubin, Farmacia Pinelli, Herby Snc, I colori del villaggio, La commerciale Le Querce, Manente Snc merceria, Millecopie, Mobili Bianco, Oreficeria Stocco, Ottica Capello, Parafarmacia Ventrella, Pavilegno, Pescheria Adriatica, Sfiti Spa, Sarasvati e Ganesh, Stocco di Stocco Sonia, Studio 1106, Studio La Dimora Srl, Sun & Moon Jd, Tecnotermo, Vitafitness.

Paolo Favaretto

BUSATTO FRANCO

SPURGO POZZI NERI - VIDEOISPEZIONI
TRASPORTO LIQUAMI SPECIALI TOSSICI E NOCIVI
LAVAGGIO IDRODINAMICO AD ALTA PRESSIONE - PULIZIE CADITOIE



Via Cappelletta, 7/A - Trebaseleghe 35010 Tel e Fax 049.9385270 Franco 380.5138804 Giacomo 380.5134840 busatto.franco@alice.it.

NOTTE AZZURRA, MAERNE RISCOPRE LA MAGIA DELLA COMUNITÀ

▪ Omaggiata “Trevisan Calzature” per i suoi sessantasei anni di storia



MARTELLAGO

Sabato 28 giugno a Maerne si è vissuta una serata destinata a restare nel cuore di molti. La Notte Azzurra ha infatti regalato atmosfere di festa e momenti di grande partecipazione collettiva, confermando il successo di un’iniziativa capace di coinvolgere tutta la comunità. L’Amministrazione comunale di Martellago ha voluto esprimere il proprio ringraziamento ai commercianti che hanno sostenuto l’evento e a Confcommercio del Miranese per la qualità dell’organizzazione. Il colpo d’occhio di migliaia di persone nelle vie del paese, nonostante il caldo soffocante di inizio estate, ha testimoniato il desiderio diffuso di tornare a vivere momenti di condivisione e divertimento. A sottolinearlo è stato l’assessore al Commercio Endrio Corò, che ha dichiarato: "Un grazie speciale va anche a tutte le migliaia di persone che hanno sfidato il caldo atroce per scendere in strada e vivere insieme questa bellissima esperienza. È stato emozionante vedere la nostra comunità così unita e accogliente! Non vedo l’ora di rivedervi tutti alla prossima occasione!". Durante la serata, oltre agli spettacoli e all’animazione che hanno animato le strade di Maerne, c’è stato spazio anche per un momento di riconoscimento pubblico dedicato a una storica attività commerciale del paese. L’assessore Corò e il sindaco Andrea Saccarola hanno infatti consegnato un omaggio a Trevisan Calzature, negozio che dopo sessantasei anni di attività ha salutato i propri clienti per il meritato riposo dei titolari. Il sindaco Saccarola ha voluto dedicare loro un messaggio di gratitudine e affetto: “Un sentito ringraziamento a Francesca e Fabiola per il grande impegno e la passione che hanno messo nel loro lavoro nel corso degli anni. Vi auguro una buona vita, ricca di nuove avventure!". La Notte Azzurra si è così chiusa nel segno della festa e della memoria condivisa, tra musica, sorrisi e l’abbraccio di una comunità che, ancora una volta, ha saputo ritrovarsi unita. Si è così riusciti replicare il successo della serata di sabato 7 giugno, quando oltre 10.000 persone hanno invaso le strade di Olmo per la Notte Oro, trasformando il centro in un grande palcoscenico a cielo aperto. Anche in quell’occasione, musica dal vivo, balli e sapori Tex Mex hanno animato una serata indimenticabile, capace di coinvolgere tutte le età. Famiglie, giovani e visitatori hanno dato vita a un’atmosfera di festa e allegria.

Lucio Zuccarato

I NEGOZI DIVENTANO “PUNTI AMICI” PER I GIOVANI!

▪ Un progetto nato dal Ccdr trasforma le attività del Distretto in spazi di ascolto



MARTELLAGO

Nel territorio di Martellago è nata una nuova iniziativa promossa dal Consiglio comunale dei ragazzi, pensata per rafforzare il dialogo tra giovani, istituzioni e commercio locale. Tante attività del Distretto di Martellago hanno aderito al progetto diventando veri e propri “punti amici”, luoghi sicuri dove i ragazzi possono trovare ascolto, accoglienza e un piccolo aiuto in caso di bisogno. Un gesto semplice ma significativo, riconoscibile grazie a un adesivo in vetrina, simbolo di fiducia, vicinanza e attenzione verso le nuove generazioni. Anche questa volta i commercianti del territorio hanno risposto con grande entusiasmo, dimostrando ancora una volta come il commercio di vicinato possa essere parte attiva nella costruzione di una comunità più attenta e solidale. Un’iniziativa che non solo crea occasioni di incontro e relazione, ma contribuisce a rafforzare il senso di appartenenza e il legame tra giovani e realtà del territorio. “Abbiamo sposato da subito questa iniziativa per vari motivi – spiega l’assessore al Commercio, Lionello Endrio Corò - Il primo perché richiesto dal Ccdr stesso e poi per dare un segnale di sicurezza nel territorio, se ce ne fosse il bisogno, direttamente dal negozio ritenuto amico. Anche così si fa comunità e servizio!”.

Lucio Zuccarato

A CAPPELLA, 50 ANNI DI CALCIO AMATORI

SCORZÈ

▪ Un impegno rivolto alla promozione del calcio amatoriale

La storia del gruppo Calcio Amatori Cappella inizia a metà degli anni ‘70, grazie ad un gruppo di giovani appassionati che ancora oggi continua ad essere un punto di riferimento per i giovani, e non, della zona. Dal 1975 partecipa ogni anno ai campionati amatoriali provinciali e, da 10 anni, al campionato di Serie B della Lega Calcio Amatori Csain Treviso. Un impegno, quello della squadra che conta oggi oltre trenta tesserati con età dai 18 ai 45 anni, rivolto alla promozione del calcio amatoriale e dello sport come motivo di divertimento e di aggregazione, secondo i principi della lealtà e del rispetto. Il Calcio Amatori Cappella, che ha avuto modo di crescere grazie anche alla collaborazione e alla disponibilità della Parrocchia che, con il circolo “Noi”, mette a disposizione i servizi necessari ed il campo sportivo, è attualmente l’unica squadra di calcio a 11 del comune di Scorzè.

Ufficio Stampa Comune di Scorzè





FIOCCANO EVENTI SULLA PISTA DI ATLETICA SCORZETANA

▪ Dall'apertura con il meeting regionale al proseguimento con i campionati regionali assoluti

SCORZÈ

È stata un'apertura regionale quella che domenica 13 aprile ha seguito il taglio del nastro per l'inaugurazione della pista di atletica leggera dello stadio comunale di Scorzè dopo i recenti lavori di rifacimento del sottofondo e del manto. A partecipare alla cerimonia l'Amministrazione comunale, rappresentata per l'occasione dal presidente del Consiglio Francesco Michieletto, il presidente e la vice di Fidal Veneto Sergio Baldo e Manuela Levorato e l'intero settore di atletica del Cs Libertas Scorzè con il presidente Mario Pollon. Ospite speciale il campione italiano assoluto degli 800 metri, atleta della nazionale italiana, Giovanni Lazzaro, classe 2004 di Morgano (Tv). Il pomeriggio è poi proseguito con il meeting regionale di apertura della stagione sportiva che ha visto sfidarsi nelle varie discipline gli oltre 450 atleti iscritti. Nel caldo fine settimana del 28 e 29 giugno, ben 900 iscritti si sono sfidati per conquistare il titolo regionale individuale.

Ufficio Stampa - Comune di Scorzè

UN IMPORTANTE CAMBIAMENTO PER LA VIVIBILITÀ DI GARDIGIANO

▪ Due rotonde sostituiranno il semaforo ed in centro procedono i lavori del parcheggio



SCORZÈ

È stato ultimato dalla Città metropolitana di Venezia il progetto della nuova rotatoria che a Gardigiano sostituirà l'attuale intersezione semaforica lungo la Strada provinciale 39 "Moglianese". L'intervento, interamente finanziato dalla Città metropolitana, prevede oltre ad una prima rotonda all'incrocio con via Campocroce, consequenziale alla seconda rotatoria all'incrocio con via Moglianese, nel tratto che porta alla chiesa, anche nuovi marciapiedi e la rimodulazione dell'ingresso di via Boschin e consentirà la messa in sicurezza dell'attuale complessa intersezione e la fluidificazione della viabilità. Nel centro di Gardigiano procedono anche i lavori di rifacimento dell'area destinata a parcheggio pubblico, di fianco a piazza Giovanni Paolo II, che, grazie ad un ulteriore stanziamento di 121.000 Euro da bilancio comunale, saranno integrati con il nuovo impianto di illuminazione, l'asfaltatura della strada a nord ed il rifacimento del marciapiede di fronte alla scuola primaria "Giuseppe Verdi". Si prospetta un importante cambiamento per la vivibilità di Gardigiano.

Ufficio Stampa - Comune di Scorzè

PROSEGUE LA TRASFORMAZIONE DEL POLO SCOLASTICO

▪ Demolita la vecchia mensa-palestra si fa spazio alla nuova struttura finanziata col Pnrr



TREBASELEGHE

Proseguono gli interventi per la realizzazione del nuovo polo scolastico di Trebaseleghe, coerentemente con l'obiettivo programmatico dell'Amministrazione comunale di mantenere e migliorare i plessi scolastici esistenti, puntando su qualità strutturale, servizi innovativi e strumenti didattici aggiornati. A luglio si è entrati in una fase decisiva: è iniziata la demolizione dell'edificio che ospitava la mensa e la palestra, ormai non più idoneo a garantire standard adeguati per sicurezza, funzionalità ed efficienza energetica. L'intervento si inserisce all'interno di una visione organica di ricostruzione e ammodernamento dell'intero comparto scolastico, reso possibile grazie ai finanziamenti del Pnrr. Il nuovo edificio sarà realizzato su un'area di circa 5.000 metri quadri e ospiterà una mensa scolastica moderna e funzionale, progettata per accogliere fino a 650 studenti, e una nuova palestra a servizio dell'Istituto comprensivo Statale "G. Ponti". Il progetto, aggiudicato al Consorzio Edili Veneti, con progettazione a cura di Ai Progetti Srl, è frutto di una procedura negoziata con carattere d'urgenza. I lavori, che dovranno concludersi entro marzo 2026, vedranno l'edificazione di una struttura ad un solo piano, accessibile, efficiente e armonizzata con il contesto urbano circostante, grazie a soluzioni architettoniche contemporanee, forme sobrie e materiali sostenibili. "L'Amministrazione comunale conferma il forte impegno nella valorizzazione degli spazi scolastici - ha evidenziato l'assessore ai Lavori pubblici, Giuliano Mason - come ambienti educativi sicuri, accoglienti e inclusivi, capaci di rispondere alle esigenze di studenti, famiglie e personale scolastico. Ci tengo anche a ringraziare i tecnici, i professionisti, gli operai e gli uffici comunali: il lavoro che stanno svolgendo è davvero prezioso, quotidiano e concreto. Senza la loro dedizione e collaborazione non saremmo arrivati fin qui".



Paolo Favaretto

ADDIO A LUIGI RIZZANTE, ANIMA DELLO SPORT E DEL VOLONTARIATO

▪ Il commosso saluto dei nipoti: "Sarai per sempre il nostro perfettino..."

TREBASELEGHE

È morto lo scorso giugno Luigi Rizzante, 87 anni, ex-presidente della Filarmonica Mazzarollo, nonché anima del volontariato e dello sport di Trebaseleghe. Tra l'altro, era il suocero dell'ex-sindaco di Resana (Tv) Loris Mazzorato. Così i nipoti l'hanno salutato e ricordato durante la cerimonia funebre: "Caro nonno e arbitro, volevamo ringraziarti per tutto quello che hai fatto per noi: dai bei momenti trascorsi insieme, alle istruzioni su come fare le cose. Ci ricorderemo di te anche per la tua non puntualità: che fosse a pranzo, a cena o ad un evento qualsiasi, eri sempre in ritardo, ma ci mancheranno tantissimo le tue istruzioni, anche a tavola dettavi le regole, come lo facevi nei campi di gioco: bisogna mangiare con la mano sopra il tavolo e sedersi in modo composto. Non te l'abbiamo mai detto, ma eri il nostro perfettino. Come faremo a stare senza le tue battute e osservazioni puntigliose! Ti chiediamo fin da subito di utilizzare il tuo fischietto, affinché tu possa ammonire quanti stanno infrangendo le regole della pace, dell'amore e della giustizia. Fai in modo che l'insegnamento e la parola di Gesù, possano prevalere sull'odio, sulle guerre e sulla sofferenza". Luigi per molti anni è stato il segretario amministrativo della squadra di calcio "Diavoli rossi", oltre che tesoriere del gruppo sportivo di pallavolo "Lupi grigi" di Fossalta. Per diversi anni era inserito nel direttivo della bocciofila di Trebaseleghe. Ha sempre lavorato presso la Pepper Industries (ora Moncler) fino al 1997, quando è andato in pensione, dedicandosi poi al volontariato in molte attività sociali. In parallelo al lavoro, Luigi è stato arbitro di calcio, iniziando nel 1969 a San Donà di Piave (Ve) una brillante carriera di arbitro, poi proseguita a Padova. Ha arbitrato i campionati di calcio fino alla serie D e come guardalinee in Serie C1 e C2; le sue trasferte sono avvenute anche nel sud Italia. Moltissimi sono i riconoscimenti e gli attestati che ha ricevuto durante i molti anni di carriera come arbitro. Lascia la moglie



Antonietta ed i figli Carlo e Annamaria.

Dario Guerra

DALLA RACCOLTA RIFIUTI ALLA VISITA AL SENATO: PREMIO CHE VALE DOPPIO

▪ Gli studenti piombinesi protagonisti di una giornata speciale a Roma

PIOMBINO DESE

Lo scorso 20 maggio il Comune di Piombino Dese ha organizzato, in collaborazione con l'Istituto comprensivo, un viaggio-premio al Senato della Repubblica, ospiti dell'onorevole Antonio De Poli. Presente anche il sindaco, Cesare Mason, che si è attivato per la realizzazione di questo evento con grande entusiasmo. Il riconoscimento agli alunni è stato determinato dalla loro partecipazione alla Giornata ecologica del giugno 2024, occasione in cui, armati di pinze e sacchi e in compagnia di un gruppo di docenti particolarmente sensibili, si sono attivati per pulire l'area della Treviso-Ostiglia e altre zone del paese. L'adesione è stata così sentita anche in virtù dei progetti di educazione alla tutela dell'ambiente e del territorio che da sempre caratterizzano l'Istituto comprensivo di Piombino Dese. In aggiunta, proprio per il 2024 il Comune di Piombino Dese ha avuto il riconoscimento come "Comune riciclone della provincia di Padova". Il viaggio è stato un'ottima esperienza per conoscere la struttura del Senato italiano e il ruolo di questa istituzione, ma anche per vedere le bellezze artistiche della città. Fondamentale per la realizzazione dello stesso è stata la collaborazione di Etra Spa Società benefit, realtà sempre sensibile nella formazione delle giovani generazioni alla tutela del territorio e ad una corretta gestione dei rifiuti. Non è stata l'unica esperienza positiva di questo anno scolastico. Sono stati attivati, infatti, moltissimi laboratori pomeridiani grazie alle risorse del Pnrr (sia nell'ambito delle Steam che in quello del potenziamento linguistico, ma anche con esperienze di falegnameria, teatro, street art, fumetto, ceramica, eccetera) e della Fondazione Stevanato di Piombino Dese (per il sostegno per i bambini della Primaria). Per non dimenticare le attività artistico-espressive, rinforzate dall'indirizzo musicale presente da quest'anno scolastico nell'istituto. Dal prossimo anno scolastico poi prenderà avvio una nuova esperienza di tempo scuola: una classe prima sarà a scuola per 36 ore alla settimana, con tre rientri fino alle 16:00, uno fino alle 15:00 e un giorno con uscita "normale" alle 13:00. L'obiettivo è quello di potenziare l'apprendimento disciplinare, attraverso più ore di italiano e matematica pensate in una dinamica laboratoriale dove ci sia spazio anche per attività come teatro, robotica e tanto altro. Non c'è niente di nuovo, si potrebbe obiettare, perché il modello del tempo pieno era in vigore anche in passato. Ma oggi, in particolare, risponde ad un bisogno chiaro di socialità e di arricchimento dell'offerta formativa. E il tempo, a scuola, può fare la differenza.

Martina Pesce

LEVADA CELEBRA IL CUORE DELLA COMUNITÀ COL PREMIO "GOCCE D'AMORE"

▪ Sonia, Giovanni e Gina premiati per l'impegno instancabile tra catechesi e solidarietà

PIOMBINO DESE

A Sonia Cazzaro e Giovanni Salvador di Levada di Piombino Dese è andato il premio "Gocce d'amore 2025" ideato e organizzato dal Comitato sagra di Levada e che è stato assegnato durante la serata in cui era prevista la cena di gala delle associazioni e gruppi di Piombino Dese. Questa è stata la motivazione del premio: "per l'impegno e la passione con cui, insieme hanno dato e continuano a dar vita a numerosi e preziosi momenti ludico-formativi, creando legami autentici e favorendo una partecipazione viva e gioiosa alla vita della comunità. Sonia 47 anni e Giovanni Salvador 75, insieme da molti anni, sono catechisti parrocchiali. Lei ha iniziato a far la catechista da 17 anni. Giovanni dagli anni Novanta. Oltre al catechismo sono Ministri straordinari dell'Eucarestia, inseriti nell'ambito parrocchiale e Giovanni fa parte del Gruppo Battesimi, Gruppo Sagra. Premiata anche Gina De Marchi "per la sua costante e laboriosa presenza, instancabile disponibilità e attenzione sia al fare che ai rapporti con le persone. Un esempio di dedizione silenziosa e preziosa": Gina da tantissimo si dedica con tutta se stessa durante il periodo della Sagra di Levada alla cura dello stand gastronomico.

Dario Guerra



"BOOM" DI RICHIESTE PER I BUONI SPORT, IL COMUNE AUMENTA I FONDI

▪ Ora tutte le domande con i requisiti saranno finanziate

RESANA

Un aiuto economico per le famiglie che mandano i figli a fare sport e il successo dell'iniziativa spinge il Comune a finanziare tutta la graduatoria! Dopo aver pubblicato, nella scorsa primavera, il bando per le famiglie residenti nel comune di Resana che potevano richiedere dei "buoni sport" sino al valore di 400 Euro per l'iscrizione dei figli, dai 6 ai 17 anni, alle attività sportive il Comune di Resana si è ritrovato con un vero e proprio "boom" di richieste tanto che ora ha deciso di finanziare non solo le prime quaranta richieste della graduatoria ma anche le successive che ne avevano i requisiti. Quindi oltre alle prime quaranta richieste già soddisfatte ora saranno finanziate anche le altre quaranta domande che nella prima "tranche" di finanziamento non avevano trovato risposta. Si tratta di "buoni sport" del valore di 400 Euro per ragazzi con disabilità e di 300 Euro per ragazzi appartenenti a famiglie con le seguenti caratteristiche: Isee sino a 17.000 per nuclei con un solo figlio, Isee sino a 20.000 per nuclei sino a tre figli ed Isee sino a 35.000 per nuclei composti da più di quattro figli. "Il progetto offre la possibilità ai minori di frequentare attività sportive a titolo gratuito, o con costo ridotto, per il 2025 e per il 2026 - ha detto il sindaco Stefano Bosa presentando l'iniziativa - si tratta di un contributo straordinario che, grazie al finanziamento di 20 mila Euro da parte dell'Autorità Garante per l'infanzia e l'adolescenza, ci consente di aiutare molte famiglie che magari per difficoltà economiche non riuscivano ad iscrivere i figli alle varie attività sportive. Ora abbiamo messo altri fondi comunali per soddisfare tutte le famiglie che ne avevano i requisiti. Siamo convinti che l'attività sportiva sia fondamentale per la crescita dei nostri giovani non solo dal punto di vista fisico ma anche per i risvolti sociali che può avere!".

Paolo Lamon

DOMENICA 31 AGOSTO 2025 TREBASELEGHE (Pd)

37° anniversario

37ª Fiera degli Uccelli

Gran galà dell'ornitologia

REGIONE DEL VENETO

CITTÀ DI TREBASELEGHE

S.A.V. S.p.A. Società Alluminio Veneto

ASSOCIAZIONE ORNITOLOGICA TREBASELEGHE

F.I.D.C. TREBASELEGHE

EKOCLUB SEZIONE DI TREBASELEGHE



- UCCELLI CANORI GRAN PREMIO DEL TRIVENETO
- MOSTRA GRUPPO CANARINI, GRUPPO ESOTICI E IBRIDI

33ª Mostra Micologica



PROGRAMMA

ore 6.00	Inizio esposizione fiera ornitologica, gran Galà dell'ornitologia;
ore 7.30	Apertura ed esposizione delle MOSTRE Statiche in programma;
ore 8.00	Mostra mercato animali da Cortile, Ornamentali e da Compagnia;
ore 9.00	Rievocazione storica accampamento Medievale (Ass. il Basilico);
ore 9.30	Partenza da via Don Orione e sfilata per vie del centro dei mitici Trattori d'Epoca (R.A.M.);
ore 10.00	Esibizioni di Arcieri, canottaggio sul fiume Draganziolo, chioccolatori, gruppo cinofilo Performance Dog. (rally - obbedience, educazione cinofila urbana);
	• Esibizione Los Lobias;
	• 3° raduno Vespe, moto d'epoca 50cc di valenza storica e mostra statica;
	• 2° raduno Auto Storiche anni 30, a cura del (T.C.S.M. Autostoriche Topolino Club San Marco);
ore 10.30	Ritrovo autorità entrata Fiera per inaugurazione 37ª fiera degli Uccelli e rassegna cinofila, accompagnati da filarmonica e majorettes di Trebaseleghe;
ore 11.30	Classifica e premiazioni Rassegna Ornitologica e gara Canora;





ESPOSIZIONE MERCATO ANIMALE DA CORTILE

37ª Rassegna Cinofila Amatoriale

PROGRAMMA

Ore 14.30	Inizio Iscrizioni per la 37a rassegna cinofila amatoriale;
	• 6° meeting Espagneul Bretton Memorial Gianfranco Pivato;
Ore 15.00	Inizio spettacolo rievocazione Medievale in armi dell'epoca;
Ore 15.30	Inizio esibizione gruppo cinofilo Performance Dog (rally - obbedience, educazione cinofila urbana);
Ore 16.00	Inizio Giudizi Rassegna Cinofila;
Ore 18.00	Best in Show finale e premiazioni rassegna Cinofila;

37° anniversario

Il programma presentato potrebbe subire modifiche o variazioni di orari





SPECIALE MEETING AMATORIALE

EPAGNEUL BRETON

6° MEMORIAL GIANFRANCO PIVATO

CANINE ORGANIZATION

20 anni di rassegne cinofile amatoriali e di attività al servizio della cinofilia!

www.canineorg.it

08/09 Varago di Maserada (Tv) - **15/09** Cavazzale di Monticello Conte Otto (VI)
29/09 Nervesa della battaglia (Tv) - **05/10** San Giorgio delle Pertiche (Pd)

PERFORMANCEDOG CENTRO CINOFILO

Esibizione gruppo cinofilo Performance Dog (rally - obbedience, educazione cinofila urbana);

TCSM Autostoriche Topolino Club San Marco Venezia

ESIBIZIONI

MOSTRA DELL'ARTE DEI MESTIERANTI
organizzata dal gruppo Tiveron di S. Cristina TV;

MOSTRA MICOLOGICA
(funghi) organizzata dal Gruppo "G.Bresadola" di Padova;

MOSTRA HERPHETOLOGICA
Tartarughe e serpenti;

MOSTRA UCCELLI RAPACI
allestita dal Sig. Volpin Enrico

ESIBIZIONI DEL GRUPPO EQUESTRE LOS LOBIAS

MOSTRA TRATTORI D'EPOCA
Organizzata dal gruppo storico di Trebaseleghe RAM

ESIBIZIONE GRUPPO ARCIERI
DI TREBASELEGHE IL BASILICO

MOSTRA DI ARTE CONTADINA MEDIEVALE

MOSTRA MICRO MOTORI ITALIANI

MOSTRA DI AERMODELLISMO
Organizzata gruppo amici armodellismo di Massanzago

MOSTRA STATICA DEI RADIOAMATORI DELLA RIVIERA DEL BRENTA

ESIBIZIONE CANOE FIUME DRAGANZOLO

MOSTRA BONSAI
A cura di Sara Guidolin

ESIBIZIONE ARCIERI DECUMAN MAXIMUS Campioni Olimpionici

ESIBIZIONE SIMULATORE F1 GO CART

MOSTRA DI SERPENTI
A cura di Orso Fabio

MOSTRA AUTO D'EPOCA
A cura di TCSM Topolino Club Venezia

MOSTRA DI VESPE E CINQUANTINI
A cura club vespe di Noale/Resana

MOSTRA DI GIOCHI ANTICHI
Primo 900

Città di Trebaseleghe

Associazione Antica Fiera dei Mussi

CON IL PATROCINIO DI:

Regione del Veneto · Provincia di Padova · CNA · Confcommercio Ascom Padova · Coldiretti Padova · Camera di Commercio Padova · AVA Associazione Veneta Allevatori · Croce Rossa Italiana · Strada dei Radicchi Rosso di Treviso e Variegato di Castelfranco · CIA Agricoltori Italiani Padova · Lions Club Camposampiero · Consorzio dell'Asparago di Badoere

841ª FIERA DEI MUSSI TREBASELEGHE

dal 29 Agosto al 08 Settembre 2025

MAIN SPONSOR:

S.A.V. S.p.A.
Società Alluminio Veneto

Non mancate il 07 Settembre!

FIERADEIMUSSI.IT

Seguici su · anticafieradeimussi@gmail.com

È IL MOMENTO!



DAL 5 LUGLIO

SALDI

SALDI DAL 5 LUGLIO PER 60 GIORNI.

45 NEGOZI

centroemisferoscorze.it

@emisferotrebaseleghe

VIA MALCANTON, 40 TREBASELEGHE (PD)

EMISFERO CENTRO COMMERCIALE

TREBASELEGHE

SPORT, PASSIONE E INCLUSIONE: PREMIO A SERGIO AMBROSI

▪ Il dirigente sportivo resanese è da sempre vicino alle persone con disabilità



RESANA

Durante l'annuale cerimonia di premiazione delle società e delle benemerenze regionali, organizzata dal Comitato regionale Veneto della Federcalcio è stato premiato con una benemerenza speciale Sergio Ambrosi, dirigente del Resana Csm 2010 e da anni impegnato nello sport, sia nel calcio che nell'atletica. Sergio Ambrosi è stato premiato dal presidente regionale della Figc Giuseppe Ruzza che, assieme al consigliere comunale di Resana Massimo Bolzon e Edoardo Bolzon, ex-calciatore under 17 del Vicenza, ha consegnato un attestato per l'attenzione che da sempre Sergio presta alle persone con disabilità in modo particolare all'associazione Aspea di Padova dove ha raccontato con delle esperienze molto significative che fanno capire il valore sociale del suo operato, oltre a seguire dal 1977 il calcio Resana. "Un premio strameritato per Sergio Ambrosi - ha detto il sindaco Stefano Bosa nel complimentarsi con il dirigente sportivo - una persona che ha dedicato gran parte della sua vita allo sport e alle persone con disabilità... e ancora lo sta facendo con impegno e con l'entusiasmo del primo giorno!".

Paolo Lamon

"FAMIGLIE IN FESTA": IN CENTINAIA AL CAMPO SPORTIVO GIOCO E BENEFICENZA

MORGANO

▪ Donati 1.000 Euro alla Lilt di Treviso grazie all'iniziativa promossa dalla Pro Loco

Tante famiglie hanno animato domenica 15 giugno il campo sportivo di Morgano per l'attesa edizione di "Famiglie in festa", trasformando il cuore del paese in un vivace spazio di giochi, sorrisi e condivisione. Un evento all'insegna della partecipazione e della solidarietà, promosso dalla Pro Loco del Comune di Morgano, che ha saputo coinvolgere adulti e bambini in un pomeriggio di divertimento e socialità. Oltre al successo in termini di presenze e di entusiasmo, la giornata ha avuto un importante risvolto benefico: grazie alla generosità dei partecipanti, infatti, è stata raccolta la somma di 1.000 euro, interamente devoluta alla Lilt provinciale di Treviso, la Lega Italiana per la Lotta contro i Tumori. Un gesto concreto di vicinanza e sostegno alle attività di prevenzione e assistenza sul territorio, reso possibile dalla sensibilità di una comunità che ha risposto con entusiasmo all'appello di solidarietà. La consegna ufficiale del ricavato è avvenuta venerdì 4 luglio, quando i rappresentanti della Pro Loco hanno consegnato simbolicamente l'assegno direttamente nelle mani della presidente di Lilt Treviso Odv, Nelly Raisi Mantovani, alla presenza di alcuni volontari. Un momento semplice ma significativo, a coronamento di un'iniziativa che ha saputo coniugare festa, partecipazione e attenzione verso il prossimo. La Pro Loco di Morgano ha voluto ringraziare di cuore tutte le famiglie che hanno preso parte alla manifestazione, sottolineando l'importanza di fare rete e sostenere insieme le realtà che, ogni giorno, lavorano per il bene comune. Anche quest'anno "Famiglie in festa" si è confermata così non solo un'occasione di svago per grandi e piccoli, ma anche un appuntamento capace di generare valore e costruire legami autentici tra persone e associazioni del territorio.

Paolo Lamon



PEDALANDO NELLA NOTTE, ECCO "LA NOTTURNA"

▪ Oltre 100 chilometri sotto le stelle tra natura, emozioni e paesaggi suggestivi:

MORGANO

Nella notte tra sabato 12 e domenica 13 luglio, la Marca trevigiana si è trasformata in un palcoscenico incantato per centinaia di ciclisti, grazie a **"La Notturna"**, una delle tappe più suggestive del progetto Marca bianca. Organizzata da "Pedali di Marca" in collaborazione con il Comune di Morgano e il Gruppo parrocchiale, l'evento ha unito passione, paesaggio e poesia in un viaggio notturno lungo 100 chilometri di ciclabili tra Morgano, Castelfranco Veneto, Asolo, Montebelluna e Treviso. I partecipanti hanno potuto scegliere tra due partenze: la prima alle 20:00, "Il Crepuscolo", per i più prudenti e "La Lunatica", che ha preso il via a mezzanotte per i più audaci. In entrambi i casi, il percorso ha attraversato le ciclabili del Girasile, dell'Ezzelina, della Tradotta e della Treviso-Ostiglia, regalando scorci mozzafiato e momenti di pura connessione con la natura. Ogni ciclista ha ricevuto un ricchissimo pacco gara con caramelle, una borraccia e una luce frontale. Il punto di ritrovo, Morgano, ha ospitato anche la tradizionale Sagra del Carmine, offrendo musica, convivialità e specialità gastronomiche per tutti i gusti. I primi arrivi del percorso Crepuscolo sono giunti intorno alle 2 del mattino, mentre i Lunatici hanno tagliato il traguardo all'alba, accolti da una colazione rigenerante a base di caffè e brioche. Un momento poetico, dove il canto degli uccelli ha accompagnato il risveglio della natura e il sorriso dei finisher, premiati con una medaglia simbolica. Come ha dichiarato **Massimo Panighel**, presidente di "Pedali di Marca", "La Notturna" non è una competizione, ma un viaggio sensoriale. Il buio, il silenzio, la strada e la luce dell'alba sono gli ingredienti di un'esperienza che riporta alle origini della passione per la bici.

Paolo Lamon



FISIOSANITY®
POLIAMBULATORIO E FISIOTERAPIA

VISITA FISIATRICA



VISITA ORTOPEDICA



I nostri Servizi

Prestazioni **Ambulatoriali**
- Visite fisiatriche
- Visite ortopediche
- Infiltrazioni
- Mesoterapia

Prestazioni di **Fisioterapia**
- Valutazione fisioterapica sempre GRATUITA
- Riabilitazione
- Terapie fisiche e manuali
- Massoterapia e linfodrenaggio

Via Ruzzante, 24 - 35017 Piombino Dese (PD)
049 9367434
Chatta con noi al nº 049 9367434
info@fisiosanity.com
www.fisiosanity.com

I nostri orari
Lunedì - Venerdì 08.30 - 12.15 / 14.30 - 19.30
Sabato - Domenica CHIUSO

Seguici sui social
Fisiosanity

Autorizzazione Sanitaria n. IGP/2021/00012/PBD del 02/11/21

UniSalute



La nostra Banca è qui per Te.
Servizi e soluzioni per accompagnare la crescita delle **imprese**, delle attività **professionali** e delle realtà **no profit**.

BCC ROMA | 1954·2024 70 ANNO

bccroma.it





"CI STO? AFFARE FATICA!", GIOVANI PROTAGONISTI PER IL BENE COMUNE

▪ Pennelli, aiuole e musica: esperienza che insegna il valore del lavoro e della comunità

CAMPOSAMPIERO

A Camposampiero dal 23 giugno al 4 luglio si è svolto il progetto estivo ormai più che conosciuto ovvero il "Ci sto? Affare fatica!" dedicato ai giovani del territorio tra i 14 e i 18 anni, interamente finanziato dal Comune e gestito dalla cooperativa "Carovana" per il nostro territorio. "È il sesto anno consecutivo che l'Amministrazione comunale conferma questo progetto e sempre con ben tre squadre operative - afferma entusiasta Eleonora Visentin, consigliere con delega alle Politiche giovanili - Questo progetto valorizza il tempo estivo con un'esperienza di condivisione tra coetanei, con il confronto con gli adulti e con l'apprendimento di abilità manuali utili per sé stessi e per il gli altri". Per le due settimane interessate dal progetto ben trenta ragazzi e ragazze di Camposampiero si sono approcciati con tutor ed handy-man per svolgere attività di cura del bene comune. Le attività scelte per questa esperienza sono la tinteggiatura di aule e corridoi della scuola media "Parini" e la pulizia delle aiuole del centro storico. Il caldo persistente nelle due settimane di progetto non ha fermato i giovani che tra una chiacchiera, una pennellata e con la musica di sottofondo si sono davvero divertiti. Al termine di ogni settimana ciascun partecipante ha ricevuto un attestato di partecipazione e un "buono-fatica" del simbolico valore di 50 Euro (100 Euro per i tutor) da utilizzare presso uno dei commercianti ed esercenti tra Camposampiero e Rustega che ha aderito al progetto. "D'obbligo sono i ringraziamenti alle due giovani tutor che hanno seguito da vicino i ragazzi e le ragazze ovvero Rebecca Calabrisio e Maria Adele Fornea, ai nostri ormai veterani handy-man ovvero Giovanni Carrino, Oscar Bosello,



Tiziano Zecchin e Gaetano Contin, nonché agli uffici dedicati al progetto ovvero l'ufficio Scuola, Cultura, Politiche giovanili e ufficio Manutenzioni - conclude Eleonora Visentin - con un augurio di buona estate a tutti".

La Sindaco – Katia Maccarrone

NUOVO TRAGUARDO PER IL TENNIS CLUB MONTI

▪ Inaugurati i nuovi spogliatoi e la nuova club-house...

CAMPOSAMPIERO

Sabato 5 luglio lo storico sodalizio, guidato da Marco Salvalaggio, il Tennis club Lotario Monti, ha inaugurato i nuovi spogliatoi e la nuova club-house presso il centro sportivo di via Giorgione a Camposampiero. Si tratta di un ulteriore tassello nel progetto di valorizzazione iniziato dal Monti alcuni anni fa con la copertura del campo 2, la realizzazione della club-house attigua ai vecchi spogliatoi, la sistemazione dell'area esterna e, più recentemente, con il terzo campo in cemento che si è aggiunto ai due in terra rossa. Al taglio del nastro la sindaco Katia Maccarrone ha ringraziato la società per il forte impegno nella realizzazione di importanti e costosi investimenti, con cui hanno saputo valorizzare l'impianto comunale del tennis in modo significativo. Da più di mezzo secolo a Camposampiero il Tennis club Monti rappresenta lo "sport dei gesti bianchi" con intraprendenza e spirito imprenditoriale, avendo sempre quale obbiettivo principale la promozione del tennis alla cittadinanza ed in particolare ai giovani. "L'inaugurazione della nuova club-house è la testimonianza di una collaborazione pubblico-privato che funziona - ha sottolineato l'assessore allo Sport Attilio Marzaro - Non posso che ringraziare il direttivo del Tennis club Monti per gli ingenti investimenti economici e per la passione e tenacia con cui promuove il tennis, soprattutto tra i giovani". Il Comune di Camposampiero, proprietario dell'area, sostiene il club con un contributo annuo per il settore giovanile, uno dei fiori all'occhiello del Monti, che vanta una validissima e frequentata scuola tennis. Con la realizzazione dei nuovi spogliatoi si libera lo spazio della vecchia club-house che, dall'autunno, verrà messa a disposizione dell'associazionismo per corsi e attività fisica leggera.





Paolo Lamon

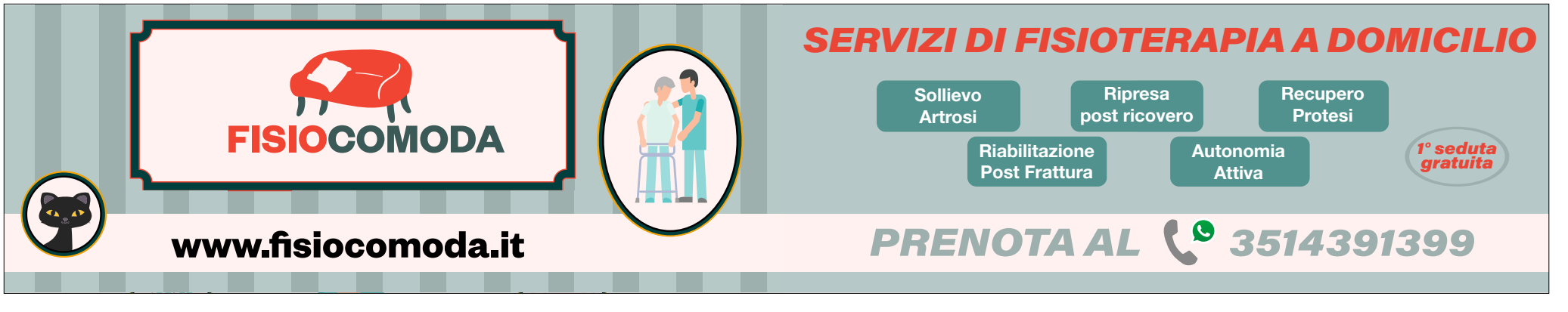

LA COMUNITÀ SALUTA PADRE VALENTINO E PADRE NICOLA

▪ Dodici e cinque anni di fede, impegno e umanità

CAMPOSAMPIERO

Sabato 21 giugno l'Amministrazione comunale di Camposampiero, insieme alle realtà parrocchiali ed associative della città, ha voluto rivolgere un sentito ringraziamento ed un saluto ufficiale a padre Valentino Maragno, da dodici anni rettore dei santuari antoniani e guardiano del convento, e a padre Nicola Zuin, da cinque anni direttore della Casa di spiritualità. Dal prossimo settembre padre Valentino sarà al convento e Basilica di Santa Maria gloriosa dei Frari di Venezia, lo ha deciso il Capitolo provinciale ordinario che si è tenuto proprio a Camposampiero nel mese di aprile e ha definito numerosi spostamenti e nuove nomine. Gli succederà come rettore padre Fernando Spimpolo, già parroco di Sant'Antonino all'Arcella di Padova e poi dalla comunità San Francesco di Monselice. Anche padre Nicola Zuin, direttore della Casa di spiritualità dal 2020, sarà trasferito a Longiano (Forlì-Cesena). Al suo posto arriverà padre Antonio Bertazzo. "Padre Valentino è stato un riferimento importante per Camposampiero e il territorio - **ha sottolineato il sindaco Katia Maccarrone** - Sono tantissimi i progetti, i momenti, le relazioni intessute positivamente in questi anni. Come Comune lo ringraziamo in particolare per la rete di aiuto sociale verso i più fragili di cui è stato un grande promotore. Con padre Nicola Zuin la collaborazione è stata altrettanto preziosa. I Santuari antoniani sono una realtà imprescindibile e fondamentale per la nostra città. Salutiamo entrambi con affetto e grande stima, per la loro preziosa opera ma soprattutto per la loro umanità". **Il 13 giugno padre Valentino, in occasione della solenne festa di Sant'Antonio, aveva rivolto un saluto a tutte le realtà territoriali.** "Carissimi, incoraggiati dal nostro amato Antonio, instancabile pellegrino di fede e di speranza, continuiamo a camminare insieme, con il Vangelo nel cuore e la Carità nelle opere…; con i piedi per terra e lo sguardo al Signore, nostra comune meta. Con gratitudine vi saluto tutti e dalla bella basilica di santa Maria Gloriosa dei Frari a Venezia, dove dal prossimo settembre mi trasferirò, vi ricordo al Signore e alla sua Madre gloriosa. Con riconoscenza: fra' Valentino Maragno".



Martina Pesce

QUANDO LA POLITICA VA VERSO I GIOVANI…

▪ La consegna delle Costituzioni ai diciottenni e le altre iniziative di educazione civica

LOREGGIA

È la politica a dover andare verso i giovani, avvicinando le istituzioni al loro mondo e non pretendere il contrario. Ne è convinta l'Amministrazione comunale di Loreggia, che ha voluto portare fuori dal palazzo la cerimonia di consegna della Costituzione ai neo-diciottenni e sta promuovendo azioni di educazione civica nei luoghi di ritrovo e di gioco e altre iniziative. "Abbiamo consegnato le copie della Costituzione italiana ai ragazzi che hanno compiuto i 18 anni nel 2022 e 2024 grazie alla collaborazione con l'associazione di giovani Straight to fight che per il terzo anno ha dato vita all'evento Stelle in campo il 21 ed il 22 giugno scorso - spiega la sindaco Manuela Marangon - un evento benefico nato per ricordare il loro amico Samuele Cavallin, mancato nel 2022, e la mamma di due ragazzi di Loreggia, che ci ha lasciati a causa di una malattia. Hanno lavorato sette mesi per organizzare un torneo di calcio 5+1 e musica dal vivo, realizzando una bellissima festa di due giorni molto partecipata che ha permesso loro di raccogliere 24 mila Euro, fondi che hanno voluto destinare alle attività dello Iov e della Città della Speranza". "Con la consegna delle costituzioni abbiamo voluto sottolineare l'attenzione nei confronti dei giovani perché sono loro il motore trainante della società e sono fondamentali per poter guardare e pensare al futuro in modo costruttivo. Nella Costituzione italiana sono riportati i diritti e doveri dell'essere cittadini, e ci viene indicata la strada per essere costruttori di scelte importanti per la propria vita e per la società civile – spiega la neo-consigliere alle Politiche giovanili Celeste Menegazzo - Realizzare la festa dei diciottenni nell'ambito di Stelle in campo ha significato un riconoscimento per tutti i giovani che con la loro attività, impegno e capacità di coinvolgere i coetanei impiegano il loro tempo per realizzare un evento in cui credono e con il quale si dimostrano solidali e attenti al benessere della comunità". Inoltre in quei giorni era in corso il progetto di impegno civico per i giovani "Ci Sto? Affare Fatica!" proposto dal Comune e curato dall'associazione "La carovana" in collaborazione con l'Unione dei Comuni del Camposampierese. Si tratta di un progetto nazionale che valorizza l'impegno, in particolare di quello manuale, stimolando i ragazzi e le ragazze a dedicare una piccola parte del loro tempo estivo ad attività concrete di cittadinanza attiva e cura dei beni comuni. "A Loreggia hanno aderito una ventina di ragazzi dai 13 ai 20 anni - continua Menegazzo - che hanno lavorato in modo particolare nei parchi pubblici per sistemare i giochi in legno ammalorati. Sono stati divisi in due squadre, impegnate la mattina per una settimana ciascuna dal 30 giugno e dal 7 luglio. Si tratta di parchi e aree gioco molto utilizzati dai ragazzi, e volevamo far capire loro che i beni pubblici sono di tutti e che è importante prendersene cura. L'idea è che, dopo aver lavorato per renderli più fruibili e belli, utilizzino questi spazi diventandone i custodi. I ragazzi sono stati seguiti dagli handy-man Antonio Agostini e Paolo Cavinato, che li hanno accompagnati nel lavoro e che ringraziamo di cuore per l'impegno". Sempre per i giovani, ragazzi e ragazze dai 14 ai 35 anni, è attivo il progetto "Esisto, di scelta in scelta" che offre colloqui di orientamento individualizzati e gratuiti. Allo sportello, disponibile su appuntamento, si possono trovare informazioni e supporto per le scelte in ambito lavorativo, di studio e non solo. Per un colloquio fino al prossimo mese di novembre è sufficiente chiamare Martina Corda al numero 388-1498398 o scrivere a giovanipolitiche@retemaratanatha.it. "Pensiamo sia importante anche uscire dai palazzi della politica e incontrare le persone e i giovani lì dove vivono e hanno i loro interessi - conclude la sindaco Marangon - A questo proposito anticipo che nel mese di settembre la nostra Amministrazione proporrà una serie di incontri in diversi luoghi del territorio aperti a tutti. Mi auguro possa essere un'occasione per condividere idee e proposte, e faccio un invito particolare a partecipare ai giovani e ai ragazzi, che potranno vivere una prima esperienza di partecipazione attiva alla gestione del nostro Comune".

Marta Busato



STORIA DI VITA: ROMILDA CACCIN SPEGNE 100 CANDELINE

▪ Nata a Rustega, ha vissuto tra guerre e rinascite, lavoro nei campi ed affetti familiari

LOREGGIA



Ha raggiunto l'incredibile traguardo dei cento anni Romilda Caccin, nata il 22 giugno del 1925 a Rustega di Camposampiero e da molti anni residente a Loreggia. In salute e ancora lucida, ha festeggiato insieme alla sua numerosa famiglia, alla sindaco Manuela Marangon e all'assessore Chiara Andretta. Quinta di tredici fratelli, figlia di Toni Caccin, nato in Brasile da emigranti italiani alla fine dell'Ottocento e poi tornato in patria, e di Regina Tonin, ha attraversato gli anni più bui della storia italiana. "Mentre non erano ancora rimarginate le ferite della Grande Guerra - ha raccontato il nipote Andrea, che ha tratteggiato le tappe della lunga vita dell'amata nonna - un nuovo tremendo conflitto scoppiò quando tu eri appena adolescente. In campagna la vita era meno dura che in città da dove arrivavano le famiglie degli sfollati, e la gente delle tue contrade era abituata alla fatica e al lavoro dei campi, la guerra non cambiava poi di molto le cose. Ma dopo l'8 settembre del 1943 la situazione s'incrudì anche da queste parti, la lotta della resistenza divenne cruenta, era pericoloso anche solo girare per strada. Avevi quasi vent'anni nei giorni della liberazione, in quella fine di aprile del 1945 in cui finalmente si guardava al futuro con ottimismo e speranza. Poi, con la guerra finalmente passata, nelle sere in cui intere famiglie si ritrovavano nei cortili in estate o nelle stalle d'inverno a fare fiò, avevi conosciuto Rino Pietrobon di Loreggia, che hai sposato nel 1951. Siete andati ad abitare insieme, in una di quelle case di una volta, dove convivevano più famiglie e si era sempre in tanti. Erano gli anni della ricostruzione, ancora e come sempre per la gente semplice e umile di campagna, anni di sacrifici e lavoro. Rino lavorava sodo alla fornace di mattoni, tu badavi contemporaneamente a casa, marito e campi. Arrivarono presto i figli Francesco, Silvano e Gabriele, anni su anni passarono velocemente, portarono gioie e dolori. Intanto il Veneto stava diventando meno agricolo e più industriale, la vita forse era meno dura di un tempo ma il legame con la terra l'hai sempre sentito forte. I figli crebbero e iniziarono a lavorare fuori casa, poi la lasciarono per formare la propria famiglia. Così ti sei ritrovata sola, Rino se n'era andato, portato via in poco tempo da una brutta malattia. Un nuovo capitolo iniziava, un altro tratto del tuo lungo tragitto. Tu l'hai affrontato come sempre, col tuo inossidabile carattere e la tua grinta, gli stessi che ti hanno accompagnata a tagliare oggi il traguardo del secolo di vita. Il tuo segreto? - ha concluso Andrea - cogliere della vita il meglio ed apprezzare tutto quanto essa ha da offrirci, di lieto come di arduo. Il tuo percorso non è stato privo di momenti difficili, di ostacoli. Ma tu hai saputo sempre guardare avanti, con lo sguardo limpido dei tuoi occhi azzurri. Accompagnata dal tuo carattere, a volte ruvido ma schietto, sorretto da principi solidi e valori indiscutibili".

Marta Busato









Parrocchia di Loreggia e Loreggiola

Federazione dei Comuni del Camposampierese

Associazioni Paesane

Provincia di Padova

COMITATO PRO LOCO UNPLI PADOVA

Consorzio Proloco Graticolato Romano

MUSICA

GASTRONOMIA

LUNA PARK

LOREGGIA

8 - 18 AGOSTO 2025

A.S.D. NUOVA LOREGGIA CALCIO

Amministrazione Comunale

ANTICA SAGRA DI San Rocco

PROGRAMMA SERATE

VENERDÌ 8 AGOSTO

ore 19,00 **INAUGURAZIONE CASETTE SCAMBIO LIBRI** *(Cortile Scuola Canova)*
ore 19,30 **PEDALANDO SOTTO LE STELLE** "LOREGGIA EDITION" *(Prato Wollemborg)*
ore 21,30 **Inizio serata KAREOCHE** *(Piazza Papa Luciani)*

SABATO 9 AGOSTO

ore 19,00 **RASSEGNA AUTO & MOTO D'EPOCA** *(Impianti Sportivi di Loreggia)*
ore 18,00 **MOSTRA DI PITTURA** *(Palestra della Scuola Canova di Loreggia)*
ore 21,30 **BALLBRAKER AC/DC Italian Tribute Band** *(Piazza Papa Luciani)*

DOMENICA 10 AGOSTO

ore 08,00 **FESTA DELL' AGRICOLTURA** *(Prato Wollemborg)*
ore 21,00 **SPETTACOLO PER BAMBINI.... E NON SOLO**
POLLICINA Gruppo Panta Rei *(Auditorium "Roberta Marcon" Scuola Canova)*

LUNEDÌ 11 AGOSTO

ore 18,00 **MOSTRA FOTOGRAFICA: OCCHI SUL LIBRO** *(Auditorium Scuola Canova)*
ore 21,00 **CONCORSO DI BELLEZZA MISS and MISTER e LADY and GENTLEMAN Aurelia**

MARTEDÌ 12 AGOSTO

ore 21,00 **CONCERTO TIME 80 POP TRIBUTE BAND** *(Piazza Papa Luciani)*
ore 21,30 ENNEENNE TEATRO **L'OMO NO POE... SE LA DONA NON VOE!** *(Pattinodromo)*

MERCOLEDÌ 13 AGOSTO

ore 21,00 BALLO CON L'ORCHESTRA **RENZA GLAMOUR** *(Pattinodromo)*

GIOVEDÌ 14 AGOSTO

ore 21,00 Area esterna Oratorio **KARAOKE con Dj Enzo**
ore 21,00 SERATA COUNTRY **URBAN COUNTRY** *(Pattinodromo)*

VENERDÌ 15 AGOSTO

ore 21,00 Animazione e balli di gruppo con Karma **Music by DJ SALAH**
Serata Latina *(Pattinodromo)*

SABATO 16 AGOSTO

ore 21,00 **SERATA CON DJ BERTA** Mun Dance School *(Pattinodromo)*
ore 21,00 Area esterna Oratorio **CONCERTO DI SAN ROCCO con Banda e Majorette**

DOMENICA 17 AGOSTO

ore 15,00 **ESIBIZIONE SAGGIO** *(Pattinodromo)*
ore 17,00 **7° GRAN GALÀ DELLA DANZA e spettacolo di Marionette**
MUN DANCE SCHOOL *(Pattinodromo)*
ore 21,00 Area esterna Oratorio **KARAOKE con Dj Enzo**
ore 21,00 BALLO CON L'ORCHESTRA **VOICE** *(Pattinodromo)*

LUNEDÌ 18 AGOSTO

ore 18,00 **CAMMINATA LOREGGIA IN ROSA e PEDALATA IN ROSA** *(Partenza Prato Wollemborg)*
ore 20,00 **SPETTACOLO CON LE BOLLE E TRUCCABIMBI** *(Piazzetta Caduti di Nassiria)*
ore 21,00 BALLO CON L'ORCHESTRA **LADY D BAND** *(Pattinodromo)*
ore 23,45 **SPETTACOLO PIROTECNICO** *(Impianti sportivi)*

TUTTE LE SERE dalle 18.45: STAND ENOGASTRONOMICO *prato Wollemborg* - **PESCA DI BENEFICENZA** *sagrato Chiesa*

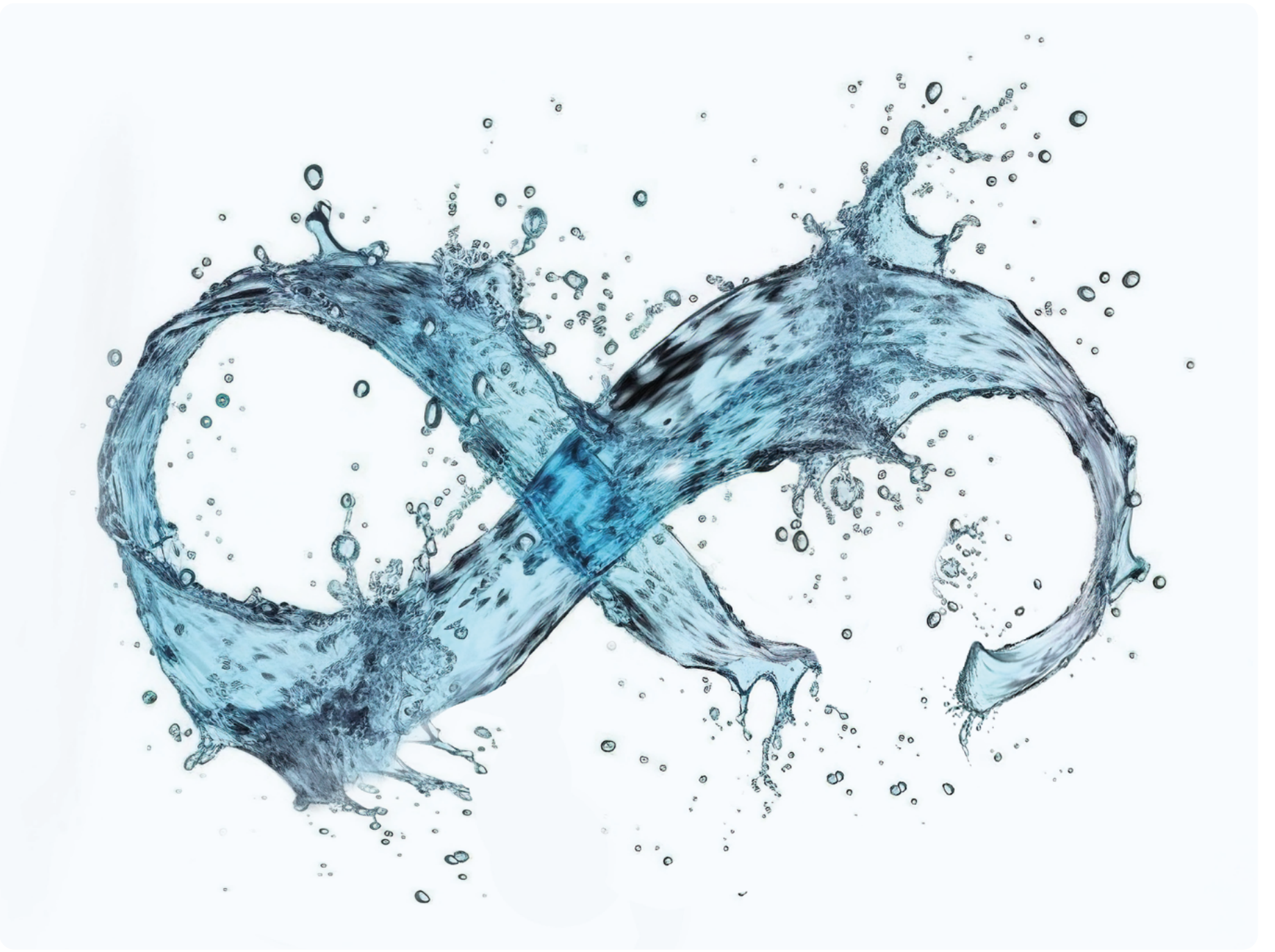

L’acqua è infinita.
Non sprechiamola.



Nessuno spreco
Assicurati che i rubinetti di casa siano dotati di frangigetto per diminuire la quantità di acqua in uscita senza diminuire la resa.



Fai manutenzione
Controlla la presenza di eventuali perdite dai rubinetti e dagli scarichi del wc. Un rubinetto che gocciola può perdere fino a 5 litri al giorno.

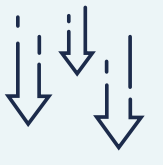

Riduci
Riduci i lavaggi delle auto e se necessario ricorriamo solo agli autolavaggi che dispongono di sistemi di raccolta dell’acqua di scarico.

A LUGLIO, UN WEEKEND DA RICORDARE TRA SPORT E CULTURA

▪ Volley, teatro sotto le stelle e ciclismo: successo di pubblico e partecipazione

MASSANZAGO

La prima settimana di luglio ha regalato a Massanzago un fine settimana denso di eventi, emozioni e partecipazione, confermando ancora una volta la vitalità del territorio e il forte spirito di comunità che anima il paese. Sabato 5 e domenica 6 luglio, gli impianti sportivi comunali si sono trasformati nel cuore pulsante di un grande evento dedicato alla pallavolo: il "Gran Prix 2025", che ha visto scendere in campo sessanta squadre e oltre trecento atleti. Dodici campi da gioco allestiti all'interno del campo da calcio comunale hanno dato vita a due giornate di sport, amicizia e sano agonismo, trasformando l'intera area sportiva in un villaggio dello sport frequentato da centinaia di persone tra giocatori, famiglie e appassionati. Un plauso particolare è andato a Pette e al suo affiatato staff, che hanno curato con grande attenzione l'organizzazione e la gestione logistica dell'evento, garantendo il perfetto decoro degli impianti e un'accoglienza impeccabile per tutti i partecipanti. L'Amministrazione comunale ha partecipato attivamente alla manifestazione premiando la squadra vincitrice e ringraziando pubblicamente tutte le squadre e gli atleti che hanno reso possibile la riuscita della manifestazione. La serata di sabato è poi proseguita con un evento dedicato alla cultura e alle famiglie. Nello splendido giardino di Villa Baglioni è infatti andato in scena "Il primo bambino su Marte", spettacolo teatrale inserito nel cartellone della rassegna "Tra parco e stelle", promossa dal Tavolo della Cultura della Federazione dei Comuni del Camposampierese. Un appuntamento che ha saputo incantare grandi e piccoli grazie alla bravura degli attori della compagnia "Pantarei" e alla forza evocativa di una storia poetica e coinvolgente, capace di parlare al cuore di tutte le età. La magia dello spettacolo, unita alla suggestione del parco illuminato per l'occasione, ha regalato una serata di emozioni sincere e sorrisi, confermando Villa Baglioni come uno dei luoghi più amati per gli eventi culturali all'aperto. Il ricco fine settimana di Massanzago si è concluso domenica mattina con il quattordicesimo Trofeo "Trattoria alla Pecorella", settima prova del Torneo delle Province di Seconda serie, organizzato con grande impegno dall'Asd "Società ciclistica Massanzago". Una mattinata di sport e passione che ha portato sulle strade del paese decine di atleti e appassionati di ciclismo, trasformando le vie cittadine in un circuito di colori, entusiasmo e sano agonismo. L'Amministrazione comunale ha voluto complimentarsi con gli organizzatori per l'ottima riuscita della manifestazione e ringraziare tutte le associazioni e le realtà coinvolte per il prezioso contributo. Ma il ringraziamento più grande è stato rivolto ai cittadini di Massanzago, che ancora una volta hanno risposto con calore e partecipazione, rendendo possibile un fine settimana così ricco di eventi e significato, confermando che il vero valore di una comunità si misura anche dalla capacità di vivere insieme il territorio, tra sport, cultura e momenti di condivisione.



Lucio Zuccarato

AL MULINO BAGLIONI RIVIVE LA "SGAETADA" TRA TRADIZIONE, SETA E COMUNITÀ

▪ Grande partecipazione alla storica manifestazione dedicata ai bachi da seta

MASSANZAGO

Nella soleggiata domenica del 22 giugno, il secolare Mulino Baglioni di Massanzago ha ospitato la tradizionale "Sgaetada", un appuntamento che intreccia memoria, passione, cultura rurale e tradizione. La manifestazione, che da anni richiama residenti e visitatori di tutte le età, ha visto una grande partecipazione, trasformando l'antico mulino del XVI secolo in un vivace punto di incontro tra generazioni. La giornata, dedicata alla lavorazione dei bachi da seta, ha offerto l'occasione di riscoprire un'attività che un tempo scandiva la vita delle campagne venete e che oggi, grazie all'impegno di appassionati e ricercatori, torna a rivivere con nuova linfa. Migliaia i bachi allevati negli spazi dell'antico mulino, nutriti esclusivamente con foglie di gelso selezionate e coltivate dal florovivaista Lino Bernardo, promotore della rete di imprese agricole venete impegnate nel rilancio di una filiera bachicola tutta italiana. Una produzione di seta che, oltre al settore tessile, trova oggi applicazioni in ambito medico per le sue caratteristiche di resistenza, elasticità e biocompatibilità. A supporto di questo progetto virtuoso c'è anche il Crea, il Centro di ricerca per l'agricoltura e l'ambiente dell'Università di Padova, impegnato a seguire la parte scientifica e sperimentale della bachicoltura contemporanea. La "Sgaetada" non è stata però solo tradizione e ricerca. Il programma ha offerto momenti di convivialità e intrattenimento grazie all'accoglienza curata da Lino Bernardo, Lorenza Zanon e ai tanti collaboratori che hanno deliziato i presenti con prelibatezze gastronomiche della tradizione locale. Ad arricchire l'atmosfera, la musica dal vivo della band Damiano Vintage Music e l'esposizione dei manufatti realizzati dall'hobbista Sergio Carraro, maestro nell'intreccio di cestini in vimini e oggettistica artigianale. A documentare i momenti più suggestivi dell'evento è stata la fotografa Nadya Kosterina, autrice di scatti che raccontano, attraverso le immagini, il valore di una giornata capace di unire storia, lavoro manuale e convivialità. La manifestazione ha dimostrato ancora una volta come eventi di questo tipo riescano a trasmettere valori autentici, promuovendo il dialogo tra generazioni e rinsaldando i legami di comunità. Un plauso a tutti coloro che con passione hanno reso possibile questo intenso momento di condivisione.



Marta Busato

OTTICA MICAGLIO

NEGOZIO STORICO DEL VENETO • SEDE UNICA CAMPOSAMPIERO

... dal 1965 produttori di lenti e montature

- Accurati esami della vista eseguiti da personale laureato
- Certificati di rifrazione lenti per patente e caccia GRATUITI
- Amplifon Point controllo dell'udito e prove GRATUITI
- Ortocheratologia notturna e contattologia avanzata
- Centro Ottico specializzato lenti MIYOSMART per il controllo della progressione miopica



CAMPOSAMPIERO - Piazza Castello, 1 - Tel. 049 5790789

otticamicagliosnc@gmail.com - www.otticamicagliocamposampiero.it

Con il patrocinio

PATROCINIO REGIONE DEL VENETO · PROVINCIA DI **PADOVA** · COMUNE **VILLANOVA DI CSP** · PRO LOCO **VILLANOVA DI CSP** · CONSORZIO **PRO LOCO** DEL **GRATICOLATO ROMANO** · UNPLI PADOVA · PRO LOCO®

345ª ANTICA FIERA

Santo Sepolcro

5·6·7·8·9 SETTEMBRE 2025

TRADIZIONALE FIERA MERCATO DI
VILLANOVA DI CAMPOSAMPIERO

Venerdì 5 SETTEMBRE

Dalle ore 17:00 INAUGURAZIONE LUNA PARK FESTA DEL BAMBINO
Ore 19:00-22:00 EXPO AUTOTUNING Via Giovanni XXIII
INAUGURAZIONE MOSTRE
Ore 21:15 Proiezione Italia - Estonia
Dj Filippo Signorini - area parocchiale

Sabato 6 SETTEMBRE

Dalle ore 18:00 **CERIMONIA INAUGURALE ANTICA SAGRA DEL SANTO SEPOLCRO CON RIEVOCAZIONE STORICA**
ESPOSIZIONE FERRARI lungo Via Caltana
Ore 20:30 DAMIANO VINTAGE MUSIC- MUSICA AMERICANA
Ore 21:15 BAND LIVE ANY GIVEN MONDAY area parrocchiale

Domenica 7 SETTEMBRE

Ore 8:30-13:00 STATICA AUTO E MOTO PER LE VIE
Ore 18:00 **PALO DELLA CUCCAGNA** con la squadra più veloce del mondo
Ore 19.00-21.00 "SOS NONNA" CON BARUTZ Evento AVIS
EVENTI AVIS IN AREA GAIA
Ore 21.15 BAND ATTIC NOISE Area Parrocchiale

Lunedì 8 SETTEMBRE

Ore 18.30 INAUGURAZIONE PRIMA FIERA MERCATO IN NOTTURNA
Ore 19:00 -22:00 ESPOSIZIONE MEZZI D'EPOCA
Ore 21.15 DAMIANO VINTAGE MUSIC & JAM SESSION Via giovanni XXIII
Proiezione partita Israele – Italia presso area parrocchiale

Martedì 9 SETTEMBRE

Ore 8:00 MERCATO SETTIMANALE presso via Caltana
Ore 19:00 -22:00 I GIOCHI DI UNA VOLTA via Giovanni XXIII
ESPOSIZIONE MEZZI D'EPOCA
DJ RICCARDO VIOTTO Area parrocchiale
Ore 22:00 ESTRAZIONE NUMERI LOTTERIA PARROCCHIALE
Ore 23:15/30 SPETTACOLO PIROTECNICO

PER IL PROGRAMMA COMPLETO, STAND GASTRONOMICI E LUNA PARK VISITA IL SITO
WWW.PROLOCOVILLANOVA.IT
O SEGUICI NEI SOCIAL!

FARSETTI'S SUMMERNIGHT SHOW
Ti fa bene e Fai del Bene

5 VEN	**IGOR S & LADY BRIAN**	crazy summer tour 2025
6 SAB	**80 CHE SPETTACOLO**	lo show degli anni 80
7 DOM	**FUXY- LUCA MORRIS & MIKY VOX**	HIT '90 SHOW + ELECTRONIC NIGHT
8 LUN	**ROCK STAR**	Vasco Rossi Tribute
9 MAR	**DISCOPARTY**	360 sing&dance - Live Music Band

TUTTE LE SERE CIBO, MUSICA e TANTO DIVERTIMENTO PIAZZA MARIUTTO

INGRESSO GRATUITO

STAND BEER HOUSE

RISCOPRENDO LE PROPRIE RADICI: TORNA L'ANTICA SAGRA DEL SANTO SEPOLCRO

▪ Rievocazioni storiche, prodotti a km zero, musica e tradizione...

VILLANOVA DI CSP.

Villanova di Camposampiero si sta preparando per la fiera, arrivata alla trecentoquarantacinquesima edizione dell'Antica sagra del Santo sepolcro. Le novità di questa edizione saranno sicuramente la rievocazione storica della prima sagra del 1680 quando ci fu la consacrazione del sacello del Santo sepolcro voluto da Girolamo Ruzzini. La Pro Loco ha voluto risvegliare nella cittadinanza le emozioni di un ritorno al passato. Poi la prima edizione della Fiera del lunedì in notturna con la presenza dei produttori Bio e Km zero. Oltre a questo, però, molte sono le iniziative frutto di una collaborazione con le associazioni del territorio che ogni anno vogliono arricchire questo momento. La parrocchia con il suo gruppo di giovani propone alcune serate in area parrocchiale ed il tradizionale stand gastronomico. l'associazione "E tradission" propone per la domenica già dal mattino i giochi da tavolo con i gruppi appassionati del Gioca Campodarsego e uno lo stand "Betoea veneta" con piatti tradizionali; l'associazione Fidas Gpds propone il proprio stand con un piatto speciale, il piatto Arcobaleno; l'associazione Avis ci regala una giornata di emozioni e cultura veneta e alla sera della domenica Sos nonna con Barutz; infine l'associazione "Automoto d'epoca" con le loro esposizioni della domenica. Non mancherà il gruppo fotografico decumano IV nell'Antica Pieve e le aperture dell'oratorio di San Domenico a cura dell'Associazione combattenti e reduci, in collaborazione con il gruppo Alpini. Serate musicali realizzate con la collaborazione di "Summer Night festival Farsetti" che troverete in piazza Mariutto. In questa edizione si punta all'evento di qualità che si può ottenere attraverso l'Unpli nazionale che prevede una selezione attraverso un'apposita commissione. Vi invitiamo a visitare il sito www.prolocovillanova.it e https://www.facebook.com/prolococomunevillanovacsp.

La Presidente – Luigina Zin

FRANCESCA VEDOVATO, DIECI ANNI DOPO: UN DONO CHE CONTINUA A VIVERE

VILLANOVA DI CSP.

▪ Un evento per ricordare la giovane e promuovere la cultura della donazione

Francesca Vedovato, ci ha lasciati il 16 settembre 2015, a 25 anni. Una ragazza generosa, pronta ad ascoltare e accogliere con il sorriso le persone, bambini o adulti. Tra poco ricorre il decimo anniversario della sua caduta durante una camminata in montagna. Francesca è stata donatrice del sangue con l'Avis e credeva nella donazione degli organi. Abbiamo potuto donare le sue cornee. In questi anni c'è rimasto nel cuore questo suo desiderio. In occasione di questa ricorrenza abbiamo perciò pensato ad un evento in cui le associazioni delle donazioni riguardanti il corpo si possano incontrare e offrire le loro conoscenze ed esperienze. **Sabato 20 settembre** prossimo saranno con noi a Villanova di Camposampiero il dottor Giacinto Roberto Lunardi, Coordinatore ospedaliero Trapianti, dell'ospedale di Camposampiero, e rappresentanti di: Fbtv, Admo, Aido con alcune testimonianze. Ci ha supportato in questo cammino la Fondazione Banca degli Occhi del Veneto, di Mestre. L'iniziativa ha ricevuto il patrocinio del nostro Comune di Villanova di Camposampiero e la nostra parrocchia ci ha dato la possibilità di utilizzare l'Antica pieve di San Prosdocimo. Hanno aderito all'iniziativa le associazioni di donatori del sangue Avis, Fidas, Frates del Comune di Villanova; hanno accolto positivamente anche altre associazioni di volontariato presenti nel nostro Comune. L'incontro sarà sabato 20 settembre 2025 alle ore 19:00 presso l'Antica pieve di San Prosdocimo oltre Brenta e sarà preceduto alle ore 18:00 dalla santa messa nella chiesa parrocchiale nella quale verrà ricordata Francesca.

I genitori Margherita e Luciano



ELENA CAVAZZINA È MISS GRATICOLATO ROMANO 2025

▪ La 21enne di Tribano trionfa dopo il secondo posto dello scorso anno



BORGORICCO

Crederci sempre. Così ha fatto Elena Cavazzina, 21 anni di Tribano. Lo scorso anno seconda, mentre martedì 15 luglio nella prestigiosa cornice del teatro del centro culturale Aldo Rossi a Borgoricco, è stata incoronata miss Graticolato romano, storico concorso di bellezza andato in scena all'interno della Sagra del Pomodoro, condotto dallo storico duo Enrico Pegoraro, anche curatore, e Fabiola Dalla Bona: tre i suoi cambi d'abito definiti da "papessa", "sirena" e "principessa". In gara ventidue miss che hanno sfilato con il proprio abito elegante e costume intero. Doppio voto da 1 a 5, poi la somma che ha decretato le quattro finaliste. Elena è stata incoronata dal vicesindaco Riccardo Michelazzo; seconda miss Pro Loco Borgoricco Giada Dalan (19 anni di Camposampiero), terza Miss Valigeria Roncato Julia Bellati (15 anni di Mirano) e quarta Miss Centuriazione Rete Casa Shantel Nicole Fields (ventenne italo-americana di Borgoricco). Importanti anche le fasce speciali. Sara Rebeschini (20 anni di Massanzago) è Miss selezione fotografica Studioset di Paolo Stramare, Elisa Enache (21 anni di Scorzè) è Miss Social media, infine Aurora Cattelan (18 anni di Malo) è Miss Sportiva Colorificio Sant'Eufemia. L'assessore alla Cultura e Pubblica istruzione Gabriella Boesso ha premiato le quattro miss che diventeranno testimonial della nuova campagna di promozione del museo del Graticolato romano: Elisa Enache, Sara Rebeschini, Katerina Sakali e Elena Cavazzina. Inoltre il concorso si collega a Miss e Mister Europa. Sono state selezionate tre miss per la finalissima: Jessica Sabbadin 18 anni di Castello di Godego, Katerina Sakali e Sara Rebeschini. Impegnato a Roma, l'ex-sindaco e parlamentare ha inviato un messaggio: "Dispiace non essere con voi. Il concorso celebra bellezza, eleganza e personalità, valorizzando la meravigliosa scenografia del teatro Aldo Rossi. Un ringraziamento ad organizzatori, giuria e pubblico per mantenere viva una tradizione che unisce comunità, cultura e spettacolo. Auguro alle concorrenti un'esperienza ricca di emozioni, con l'augurio di sentirsi se stesse, con semplicità e autenticità". "Non mi sembra vero di aver vinto, mi sono commossa - ha detto la vincitrice che è una social media manager e content creator - Mi piacerebbe diventare una presentatrice, conduttrice televisiva e anche sfilare per importanti brand". Ad immortalare le miss, Dino Juliani e Paolo Stramare.

Paolo Lamon

LA BELLEZZA DELLE PICCOLE COSE: OMAGGIO A SILVANO COLETTO

▪ Una mostra fotografica dedicata all'artigiano tra paesaggi, luce e memoria

BORGORICCO

In una mattinata ricca di eventi alla quarantottesima Sagra del Pomodoro di Borgoricco, presso le sale del centro culturale Aldo Rossi, è stata inaugurata con grande emozione di familiari, amici ed amministratori, la prima mostra fotografica "Silvano Coletto" che ha dato il là all'omonimo concorso fotografico. Ma chi è Silvano Coletto, fotografo per passione? Silvano Coletto è nato il 3 marzo 1947 a Villanova di Camposampiero. Nel 2012 si è trasferito nel comune di Borgoricco, dove con gentilezza e disponibilità si è fatto conoscere dalla comunità. Per tutta la sua età lavorativa è stato un abile falegname fino al raggiungimento della pensione. La passione per la fotografia però lo ha accompagnato per tutta la sua vita. Non amava le foto in posa, ma coglieva l'attimo, oppure aspettava che quell'attimo accadesse per fotografare i paesaggi in cui la luce colorava gli scatti e li illuminava. Sapeva cogliere l'essenza delle piccole cose che nelle foto raccontano, a chi le guarda, di sentimenti, colori e bellezza. Il sole, la luna, la pioggia, il vento, la luce sono elementi costanti che ispirano e cambiano la vista del paesaggio, rendendo poesia le foto impresse nell'obiettivo. Persona riservata e di poche parole, ma coerente a tutto quello in cui credeva, che fosse la sua famiglia, il lavoro, la politica e le sue passioni. Un signore d'altri tempi: gentile, disponibile ed appassionato. Una mostra ed un concorso fotografico per tener vivo il ricordo di Silvano e dare continuità alla sua grande passione: la fotografia



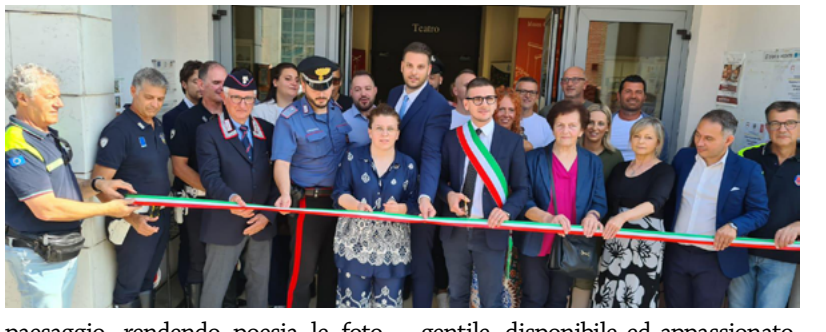

Riccardo Michelazzo.

ATTIVE DA LUGLIO LE TRE NUOVE CASETTE DELL'ACQUA

▪ Un progetto sostenibile per ridurre la plastica e tutelare l'ambiente

S. GIORGIO D. PERTICHE

Sono operative da luglio le nuove "Casette dell'acqua" installate sul territorio di San Giorgio delle Pertiche. Un'iniziativa concreta per promuovere comportamenti sostenibili e garantire ai cittadini un approvvigionamento idrico di qualità, riducendo al contempo l'utilizzo di bottiglie di plastica. Le strutture, già collaudate e pronte all'uso, erogano acqua microfiltrata, naturale o gassata, a un costo contenuto: 0,08 Euro al litro per l'acqua naturale e 0,10 Euro al litro per quella frizzante. Prima dell'apertura al pubblico, ogni punto di distribuzione è stato sottoposto a rigorosi controlli tecnici e l'acqua analizzata da un laboratorio certificato, con verifica dei parametri di legge sia in ingresso che in uscita. Solo dopo l'ottenimento delle necessarie autorizzazioni e il riscontro della piena qualità, le casette sono state rese accessibili. Il servizio è garantito in modo capillare grazie a tre postazioni collocate in piazza Tuzzato a San Giorgio delle Pertiche, in piazza Minozzi ad Arsego e nella nuova piazza "Martiri di Oradour-Sur-Glane" a Cavino, coprendo così i principali centri del comune. Per agevolare i cittadini e semplificare l'accesso al servizio, oltre al pagamento diretto presso le casette è possibile acquistare e ricaricare tessere prepagate presso i seguenti punti vendita: "Videodreams" di Scarante Giorgio in via Piovego 49 a San Giorgio delle Pertiche, "Tabaccheria Franco Valter" in via Roma 310 ad Arsego, "Bar centrale da Emma" in via Roma 75 a San Giorgio delle Pertiche e tabaccheria "La pertica" di Rossetto Rosanna in via Roma 117 sempre a San Giorgio delle Pertiche. Un progetto che unisce qualità, rispetto per l'ambiente e accessibilità, incentivando l'utilizzo consapevole di una risorsa fondamentale e contribuendo a ridurre l'impatto ambientale della plastica. L'Amministrazione comunale ha promosso l'iniziativa con l'obiettivo di offrire un servizio utile e sostenibile per la comunità, garantendo acqua controllata, buona e a basso costo. Un passo concreto verso abitudini quotidiane più attente e responsabili.

Paolo Lamon

OLTRE 1,2 MILIONI DI EURO PER VIABILITÀ E SPAZI PUBBLICI DEL CENTRO

▪ Rotatoria, marciapiedi sicuri e piazze rinnovate: entro l'autunno l'affidamento dei lavori

S. GIORGIO D. PERTICHE

Il Comune di San Giorgio delle Pertiche si aggiudica un importante finanziamento regionale da 416.700 Euro, assegnato nell'ambito della Legge regionale n. 39 sulla sicurezza stradale, destinato alla riqualificazione del centro cittadino. Un risultato di rilievo che consentirà l'avvio di un progetto atteso da tempo dalla comunità e inserito in un più ampio piano di rigenerazione urbana. L'intervento fa parte di un programma complessivo da 1.200.000 Euro e punta a migliorare in modo significativo la sicurezza, l'accessibilità e la qualità urbana del centro storico, con particolare riferimento all'area di via Roma, nel tratto compreso tra il Cinema-teatro e il plesso scolastico delle Scuole medie. Il piano prevede la realizzazione di una nuova rotatoria all'incrocio tra via Roma, via Montegrappa e via Verdi, per una gestione più ordinata e sicura del traffico, oltre alla riqualificazione e all'estensione del porfido esistente davanti al municipio fino alla torre millenaria, con l'obiettivo di creare un percorso pedonale continuo e funzionale che colleghi i principali edifici pubblici e religiosi della zona, come la chiesa, la canonica, la torre e il municipio. Tra gli interventi previsti anche la riorganizzazione dell'area scolastica, con nuovi stalli per autobus e il recupero di posti auto per le famiglie in piazza Tuzzato, il rifacimento dei percorsi pedonali con pavimentazione in porfido per garantire maggiore sicurezza e pregio estetico, l'allargamento del marciapiede che collega al parcheggio parrocchiale di via Montegrappa e la messa in sicurezza di tutti gli attraversamenti pedonali, con installazione di nuova segnaletica luminosa e tecnologie innovative per la visibilità notturna. È previsto inoltre il rifacimento in porfido del ponte "tombolotto" sopra il fiume Tergola, che verrà trasformato in una piazzetta pedonale a servizio della riorganizzazione funzionale di piazza Donatori e del relativo parcheggio. Il progetto è già stato approvato in sede esecutiva e l'Amministrazione comunale ha annunciato di voler avviare la procedura di gara per l'affidamento dei lavori entro l'autunno. Il quadro economico dell'intervento si compone di 416.700 Euro di contributo regionale, 200.000 Euro già acquisiti dalla Provincia di Padova, mentre la restante somma sarà a carico del bilancio comunale. Il sindaco Daniele Canella ha espresso grande soddisfazione per il finanziamento ottenuto, sottolineando come rappresenti un passo concreto verso un centro cittadino più sicuro, funzionale e armonico. "È il frutto di un'attenta programmazione e di un impegno costante nella ricerca di risorse sovracomunali per progetti di rilevanza strategica - ha dichiarato - Ringraziamo la Regione del Veneto per il sostegno accordato al nostro territorio". Questo progetto si inserisce in un percorso più ampio di rigenerazione urbana promosso dal Comune di San Giorgio delle Pertiche, finalizzato a migliorare la qualità della vita dei cittadini e a valorizzare il patrimonio pubblico esistente, restituendo alla comunità spazi rinnovati, sicuri e più fruibili.

Paolo Lamon

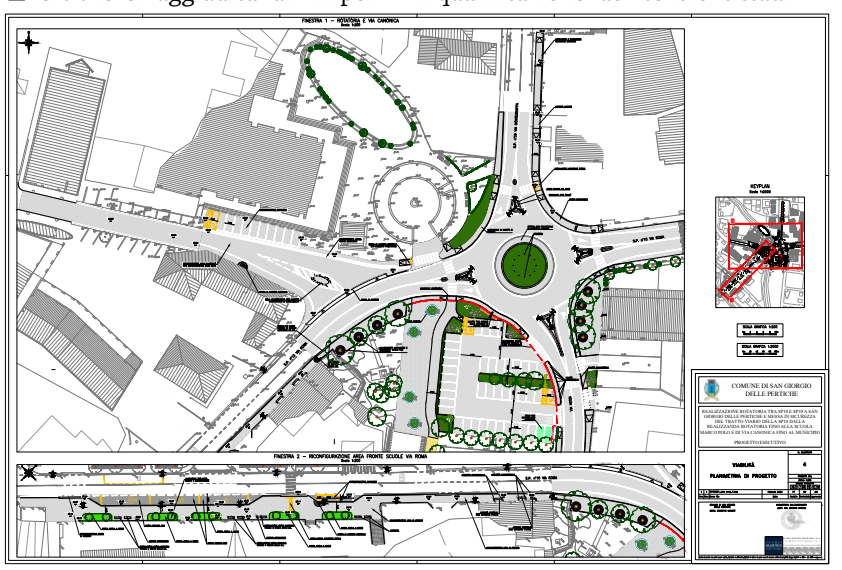



INCONTRO PUBBLICO CON ETRA E BACINO BRENTA RIFIUTI

▪ Un quadro tra presente e futuro su gestione dei rifiuti e rincari delle tariffe

S. GIUSTINA IN COLLE

Mercoledì 11 giugno 2025, presso la sala consiliare del Comune di Santa Giustina in Colle, si è tenuto un incontro pubblico con la presenza di Etra e del Bacino Brenta Rifiuti per parlare di bollette, rifiuti e dei vari servizi offerti da Etra che interessano anche il nostro territorio. Tale iniziativa, doverosa eppure solo tardivamente adottata, è stata quanto mai opportuna per tentare di spiegare i recenti pesanti aumenti delle tariffe sui rifiuti, che hanno avuto un impatto significativo sull'economia domestica dei cittadini, comportando un innalzamento dei costi in bolletta (accompagnato, in non pochi casi, da spiacevoli disservizi nella raccolta). In sintesi, si è riscontrato un incremento di circa il 20 per cento nelle bollette, dovuto ad una duplice fonte: una quota del 9,6 per cento relativa al 2025, basata sui costi 2022-2023 stabiliti da Arera; un'ulteriore quota del 9,6 per cento concernente il 2024, non fatturata in precedenza per la mancanza della delibera Arera. Secondo quanto affermato dai rappresentanti di Etra e del Bacino Brenta Rifiuti, tali rincari non sarebbero imputabili al gestore del servizio, ma deriverebbero da variazioni tariffarie imposte da Arera, derivanti dall'incremento generale dei costi dovuto alla pandemia e dall'inflazione, con un aumento medio del 18 o 19 per cento su beni e servizi in due anni, analogamente a quanto occorso per le bollette di gas ed energia elettrica. Si è dato onestamente atto, da parte di Etra, del verificarsi di taluni disservizi nella raccolta dei rifiuti, in parte attribuiti al cambio di una cooperativa esterna ed in parte al turnover degli operatori, specialmente nel periodo estivo. Da parte dell'azienda, vi è stato inoltre l'impegno a migliorare i tempi di attesa per il servizio-clienti e quelli di riscontro alle segnalazioni dei cittadini a mezzo e-mail. In prospettiva futura, a partire dal 2026 l'introduzione di una tariffa unica per le utenze domestiche mira a maggiore equità. Per Santa Giustina in Colle, ciò comporterà una riduzione delle tariffe per la maggior parte delle utenze nel 2026, con una previsione di ribasso sostanziale per il 75 per cento dei comuni nel bacino. Dal 2026, saranno inoltre introdotte quattro rate annuali (due bollette semestrali, pagabili in due rate ciascuna), rendendo la gestione del pagamento più agevole. La tariffa unica permetterà in futuro di premiare i comuni "virtuosi" con alte percentuali di raccolta differenziata, come Santa Giustina. Al di là dei buoni propositi e delle promesse di riduzione delle tariffe, corrente l'anno 2025 i fatti (le bollette) dicono che dal 2023 ad oggi, la tariffa rifiuti per un ufficio di poco più di 70 metri quadrati è salita da 224 a 370 Euro. Si auspica pertanto che, visto il corposo utile di bilancio di Etra e considerato che si tratta di una società in house che, di fatto, agisce in sostanziale monopolio, i soci di Etra (ossia i Comuni) si determinino nel senso di far utilizzare parte dell'utile per mitigare almeno in parte i forti rincari riscontrati.



Cristian Centenaro

UN SUCCESSO SENZA PRECEDENTI PER LA SAGRA DI FRATTE

▪ Undici notti di musica, gusto e comunità!

S. GIUSTINA IN COLLE

Si sono spente le luci sull'edizione 2025 della sagra di San Giacomo Fratte e il bilancio non può che essere entusiasmante. Dal 18 al 28 luglio, per ben undici serate consecutive, la piccola frazione si è trasformata in un vivace crocevia di musica, divertimento e convivialità, attirando folle di partecipanti. Un'organizzazione impeccabile e un'offerta ricca hanno reso questa edizione una delle più riuscite di sempre. Il cuore pulsante della sagra è stato indubbiamente il doppio palcoscenico che ha saputo accontentare tutti i gusti musicali. Per gli amanti delle tradizioni, la pista del "Ballo liscio" ha risuonato ogni sera con le note di ben undici orchestre diverse. Dai Sabia a Orchestra Sorriso, da Lara Agostini a Marco e il Clan, passando per Omar Codazzi, Omar Lambertini, Marco e i Niagara, Suonami Band, Rossella Ferrari e i Casanova, Diego Zamboni e Orchestra Incanto, ogni sera è stata un trionfo di passi di danza e sorrisi, con la pista sempre gremita fino a tarda notte. L'energia e la passione dei ballerini hanno creato un'atmosfera coinvolgente, confermando nel liscio una colonna portante della nostra cultura popolare. Parallelamente, l'Area giovani ha pulsato al ritmo scatenato di undici cover band che hanno fatto vibrare le corde di un pubblico più giovane, ma non solo. Si è partiti con la Disco-party 70, 80, 90, 2000 Show, per poi proseguire con l'energia di Italiano Verace con lo special guest Nicola "Ballo" Balestri. La Nord Sud Ovest band ha reso omaggio agli 883 & Max Pezzali, mentre i Supernova hanno riportato in vita gli Oasis. L'adrenalina dei Get on Funk ha omaggiato i Red Hot Chili Peppers e gli Anime in Plexiglass hanno entusiasmato con i brani di Ligabue. La seconda settimana ha visto esibirsi la Vasco Tribute, la Combinazione con i dj Ricky Le Roy, Mario Più e Luca Pechino, i Wit Matrix con il loro tributo ai Pink Floyd, The Queen show e infine i Liveplay per un'esperienza Coldplay indimenticabile. Ma una sagra non è solo musica, è anche un tripudio di sapori e profumi. Lo stand gastronomico ha deliziato i palati con le prelibatezze della tradizione locale, dai primi piatti succulenti alle grigliate fumanti, mentre lo stand dell'Area giovani ha offerto proposte più street food e rinfrescanti drink, creando un'esperienza culinaria a 360 gradi. Un successo di questa portata non sarebbe stato possibile senza l'impegno e la dedizione di tantissime persone. Un ringraziamento speciale va alla parrocchia, che con la sua ospitalità e il suo supporto ha fornito le basi per lo svolgimento dell'evento. Un plauso sincero al Comitato sagra, che con mesi di preparazione, riunioni e fatiche, ha orchestrato ogni singolo aspetto dell'evento. E poi, loro: gli instancabili e tantissimi volontari, vere e proprie colonne portanti della Sagra, che hanno lavorato incessantemente, con il sorriso sulle labbra e una disponibilità ammirevole. La loro energia, il loro spirito di squadra e la loro passione hanno trasformato la fatica in un vero e proprio atto d'amore per la comunità. La sagra di San Giacomo Fratte 2025 si chiude quindi dunque con un bilancio estremamente positivo e l'appuntamento è già per il prossimo anno. Arrivederci al 2026!



Barbara Gallo



Saldi dal 5/07 al 31/08

le Centurie
CENTRO COMMERCIALE
tutti i giorni insieme a te!



FINO AL 31 AGOSTO

SALDI

ESTATE IN VENDITA



TUTTI I GIORNI, festivi compresi*,
dalle 10.30 alle 12.30 e dalle 15.30 alle 19.30

PARCO GIOCHI estivo

I tuoi bambini si divertono
e tu fai shopping in libertà!

* escluso il 15 agosto, CHIUSO

40 NEGOZI E RISTORANTI

IPERALIMENTARE rossetto 365 giorni di grande risparmio · unieuro · EuroBRICO fan da sé · PIAZZA ITALIA · Rizzatocalzature MEGASTORE

lecenturie.com
S. GIORGIO DELLE PERTICHE (PD)

>> FERRAGOSTO CHIUSO <<

L'ASD SPARTUM TORNA TRIONFANTE DA "RIMINI GINNASTICA IN FESTA 2025"

▪ Pioggia di medaglie per le ginnaste alle Nazionali di ginnastica

CAMPODARSEGO

Sedici medaglie nazionali per la **Spartum**, la società di ginnastica ritmica e artistica, che torna a casa trionfante dall'edizione "Ginnastica in festa 2025" di Rimini, nell'ambito della quale si sono svolti i campionati nazionali Silver della Federazione ginnastica d'Italia. Nei dieci giorni di gara sono salite in pedana 16.000 ginnaste provenienti da tutta Italia, settantaquattro quelle di Spartum, che con impegno, dedizione e spirito sportivo si sono confrontate con tutte le altre atlete sia nella disciplina della ginnastica artistica che ritmica. Moltissime sono entrate in finale rientrando quindi tra le dieci migliori d'Italia e molte sono salite sul podio. Già nei primi giorni sono arrivate le soddisfazioni, la prima atleta salita sul podio per la ginnastica ritmica è stata **Costa Veronica** che si è aggiudicata il secondo posto assoluto nella categoria Lc2 A5. Veronica con i punteggi ottenuti è riuscita ad entrare anche nelle finali per attrezzo dove conquista il terzo posto alla palla. Il Bronzo invece va alla squadra composta da **Vardiero Anna, Bernardo Sara, Bernardi Angelica e Schiavonetti Elena** nella categoria Serie D Lc Open. Altra vicecampionessa nazionale è **Dell'Aera Asia** che nella categoria LC A1, alla sua prima esperienza in campo nazionale si aggiudica il secondo posto alla fune. Per la categoria LB1 A1 si distinguono Mandorino Chiara che conclude la sua prima gara individuale con un quinto posto al cerchio e Alfonsi Bianca che arriva quinta alla palla. Un argento invece arriva per **Ghioc Ioana** che grazie al suo esercizio alle clavette sale al secondo gradino del podio. La categoria Lc2 J2 ha visto invece **Contran Elisa** qualificarsi per le finali di entrambi gli attrezzi svolti, concludendo con un bellissimo oro al nastro. Con il proseguire dei giorni le atlete dell'associazione Spartum sezione ritmica continuano a centrare quasi sempre le finali per attrezzo grazie ad esercizi puliti e accattivanti. Tra queste atlete a salire sul podio per la categoria Lc1 è stata **Bisello Elena** che con una bellissima esecuzione al nastro si aggiudica il secondo posto in questo attrezzo. Rientra nelle finali per attrezzo anche **Bernardi Angelica** che con il suo esercizio alla fune riesce a conquistarsi l'argento. Grande successo per **Bernardo Sara** che in questa categoria svolge le finali in modo quasi impeccabile salendo ben due volte sul podio. La vediamo al secondo posto alla fune ed al terzo posto alle clavette. Anche per la sezione della ginnastica artistica arrivano le prime soddisfazioni; la prima a salire sul podio è stata **Rosso Beatrice** che conclude le due giornate di gara senza errori riuscendo ad aggiudicarsi il terzo posto assoluto della categoria La Base A5. Segue poi sempre per la ginnastica artistica **Peron Alessandra** che ha sbaragliato la concorrenza conquistando senza esitazioni il titolo di campionessa nazionale assoluta nella categoria Lc3 Avanzato. Per l'artistica in cui non è prevista la classifica per attrezzo ma solo assoluta si sono distinte diverse atlete che sono riuscite a raggiungere buonissimi risultati. L'ultimo giorno di manifestazione ha visto poi salire in pedana le ginnaste della ritmica della categoria La1 e La2. Tutte alla loro prima esperienza in questo campo gara, non si lasciano sopraffare dalle emozioni e conquistano le finali per attrezzo. Si distinguono e **Gullo Chiara** che ottiene il secondo posto alla fune e la piccola **Zorzi Beatrice** che ha chiuso la competizione in bellezza, conquistando il titolo di campionessa nazionale della sua categoria e la medaglia d'argento alla palla. Pioggia di successi insomma per Spartum che grazie alla tenacia, la passione e il coraggio riesce a portare a casa risultati eccelsi. Tante sono state le soddisfazioni per lo staff tecnico Spartum che ha seguito le atlete durante quest'anno sportivo, dimostrando che il lavoro svolto in palestra è stato efficace e ben organizzato. I nostri complimenti vanno a tutte le settantaquattro atlete Spartum che hanno partecipato a questo campionato nazionale, che dopo una breve pausa ora sono già in palestra a lavorare per la prossima stagione agonistica.

Giovanna Zandarin - Presidente









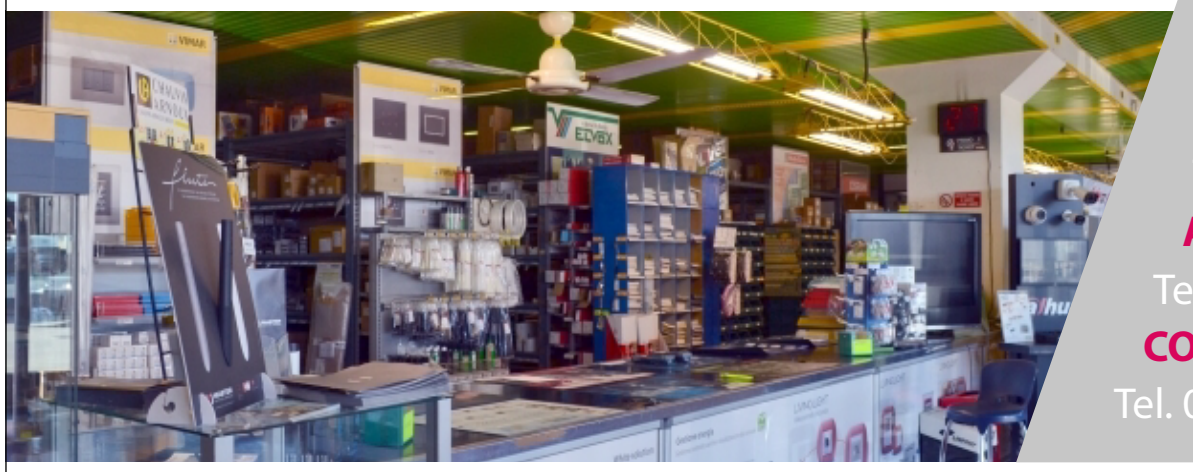

V.I.M.E.

Materiale Elettrico Termoidraulico Condizionamento

www.vimesrl.it

Sede Amministrativa e Magazzino:
S. MARIA DI SALA (VE) 30036
z.i. Via Leonardo da Vinci, 13/A
Tel. 041.486922 - Fax 041.486731

Filiali:
CITTADELLA (PD) - Via Sanmartinara, 62
Tel. 049.9402513 - Fax 049.9402595
ALBIGNASEGO (PD) - Via Silvio Pellico, 33
Tel. 049.8627714 - Fax 049.7985205
CORNUDA (TV) - Via Dell'Industria, 13
Tel. 0423. 629672

SITRA s.r.l.

Forniture Materiale idrosanitario Riscaldamento Arredobagno

NOALE (VE)
Via Pacinotti, 26 - Tel. 041.440324

SPINEA (VE)
Via Roma, 61 - Tel. 041.990178

www.sitraweb.it







FORNITURE:

Elettrico
Civile, Industriale, Automazione, Illuminazione,
Sicurezza, Domotica, Fovoltaico, Aspirazione centralizzata, Antennistica e Cavi

Idrotermosanitario
Caldaie, Scaldabagni, Impianti Solari, Valvole, Tubazioni, Raccorderia e Sifoname, Pompe, Trituratori, Sistemi di risciacquo, Trattamento Acqua, Corpi scaldanti, Impianti a Pavimento, Isolanti, Canne fumarie, Impianti Irrigazione e Arredobagno

Condizionamento
Condizionamento e Trattamento Aria per impianti Civili, Commerciali ed Industriali

TUTTO DEI MIGLIORI MARCHI
e con il supporto di personale qualificato
in grado di fornire le migliori soluzioni